第九千百號　（第三種郵便物認可）　（日刊）　THE KEIJO NIPPO　昭和八年三月二十八日

京城日報　夕刊　三月二十八日（火）
發行所 京城府太平通一丁目 京城日報社

鳥割烹 鳥水だき鍋物 ふぐちり 京城本町三ノ九三 松し園 電本二八五番

國際協調の精神で 正義の道に邁進

脱退通告と共に大詔を拜し 今後に處すべき覺悟を強調

局長會議で 宇垣總督から

宇垣總督は二十八日定例局長會議に於て、我國の國際聯盟脱退を中外に宣明する御詔書の渙發されたに就き、大要左の如く述べて特に今後に處すべき覺悟を強調する處があつた

帝國の正義を中外に宣明する國際聯盟脱退の御詔書が渙發せられて、我國の進路を愈よ明確にせられたが、畏くも　聖旨を拜すれば　我國は斷して東亞モンロー主義を行はんとするものに非ずして　飽くまでも國際協調の大精神に基いて正義の道を進まんとするにあるを、お示し遊ばされたもので、この點は特に一般の注意を要する處である、總督府としては官報正文の到着を待ち捧讀式を擧行し、更に敷衍して一般の注意を喚起し、御詔書の眞意を闡明して今後に處すべき覺悟を強調したい

なほ總督から最近寄附金の整理につき重視するに鑑み、今後之を統制して一般官吏の負擔を加重せしめぬやうにと注意あり、趣旨徹底、山本遞信局長から對支貿易最近の傾向を述べて閉會した

帝國の外交策は 協調友交主義

歐米に對しては個別的に協調 先づ霞ケ關の陣容整備

【東京電話】聯盟脱退後の帝國外交政策は　極東第一主義を　以て何よりも先づ滿洲國の經濟を援助し之によつて支那官民の反省を促すと共に英米佛等に對しては個別的協調友交政策を採り、日支紛爭が結着せる事態に就いては其の事實的理解を進め、以て極東に於ける帝國主動的位地及帝國に對する好意的協力が、結局極東延いては世界の平和を確保する所以なることを根本的に理解せしむる方策を採るに決定し居り、右實行に當り內田外相は先づ二、三大公使及本省幹部の異動を行ひ霞ケ關人心の更新を圖る必要あるを認めつゝあるので、漸次相當範圍の更迭斷行さるゝものと豫想されるに至り、異動の噂に上り居る人々左の如し

一、更迭を求めらるべき人々
駐米大使　出淵　勝次
駐佛大使　長岡　春一
駐土大使　吉田伊三郎

一、榮轉すべき人々
駐支公使　有吉　明
條約局長　松田　道一
駐伊大使　佐藤　尚武
外務次官　有田　八郎
聯盟事務次長　杉村陽太郎
前駐支公使　重光　葵
帝國事務局長　澤田　節藏
帝國事務局次長　伊藤　述史
前佛國大使館參事官　栗山　茂

尚經濟外交擴充の爲め南米、南洋、近東およびアフリカにおいて相當多數の總領事が增員派遣され、茲數月にして內田外交の全陣容の整備を見るに至るものと期待されてゐる

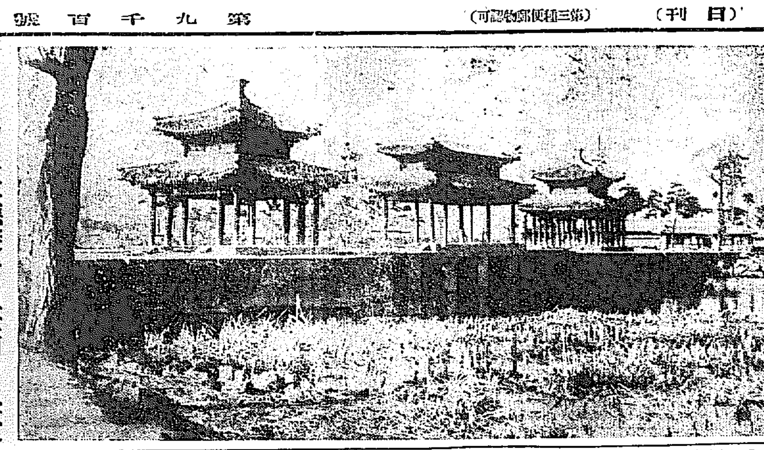
承德風景（承德避暑山莊內の水亭）

川島司令官及び 師團長等參內

正午午餐を賜ふ

【東京電話】川島司令官および師團長會議のため會同せる師團長、近衞、第一兩師團長はじめ各師團長、ならびに留守司令官一同は二十八日午前十一時打揃つて參內　天皇陛下に拜謁仰付けられ、詳さに軍狀を伏奏して一旦御前を退下したが　陛下には正午豐明殿に出御午餐を催され、閑院、梨本兩元帥宮殿下御陪席、荒木陸相、眞崎參謀次長、各軍事參議官ならびに林教育總監、參謀本部、および陸軍省の各部局長、奈良侍從武官長、鈴木侍從長その他に御陪食を賜はつた

我が脱退通告文 ド總長から公表

壽府で名文との好評

【ゼネヴァ二十七日發電】聯盟事務局は二十七日午後二時（日本時間午後十時）日本政府の聯盟脱退通告を接受した

【ゼネヴァ二十七日發電】日本の聯盟脱退正式通告文は佛文をも同時に公表したゝめ、午後八時三十分（日本時間二十八日午前四時三十分）に至りやうやく事務局より一般に公表され、同時にドラモンド總長が日本政府に宛てた通告受領の旨の電報も發表された、各國記者連の批評を聞くに通告文は非常な名文だといふに一致してゐる、これは事務局方面でも同意見である、なほドラモンド事務總長は直に通告文の寫を聯盟各國に通達の手續きをとつた

事務總長からの回答

【ゼネヴァ廿七日發電】日本政府よりの脱退通告を接受したドラモンド事務總長は、右受領を承認し規約第一條第三項を想起せる簡單な回答を內田外相宛發した回答全文左の如し

聯盟事務總長は三月二十七日附日本外相の電報を受領せり、右の結論に於て日本政府は規約第一條第三項の規定に依り聯盟より脱退せんとする日本の意見につき通告を與へたり、事務總長は日本政府よりの電報及事務總長の回答を直ちに聯盟各國に通告するを差控へざるべし　署名

諮問委員會今日開會

【ゼネヴァ二十七日發電】日支紛爭に關する諮問委員會は二十八日午後日本政府よりの正式脱退通告を協議するため會合することゝなつたが、同委員會は該日回答を起草することとなるものと見られてゐる

日支直接交渉は 暫く成行靜觀

有吉公使が昨日外相を訪問 最善の策として進言

【東京電話】歸滿入京せる有吉駐支公使は、二十七日午後四時外務省に內田外相を訪問して歸朝の挨拶を述べた後、一時間餘に亘り最近の支那の諸情勢、即ち熱河作戰後の北支政局の動き並に今後の南京政府の對日態度等に關し詳細なる復命報告をなし、更に聯盟脱退後の帝國自主的外交確立に伴ふ對支政策についても種々意見の交換を遂げたが、有吉公使はとくに支那の政情安定を見るまでは日支直接交渉をこちらより提議するよりも至極へ暫く成行きを靜觀した上適當なる時機を見て交涉に入るを最善の策として進言した模樣である

政府の居据決意で 政局は現狀維持か

政黨政治は無視出來ないが 時機尚早との觀測

【東京電話】第六十四議會終了後齋藤內閣は推移すべしとの說有力なるが、政友會としては議會後政府の辭任問題から現內閣の延命を期待したが、首相が議會終了後も內相と下問題につき意見、山本內相とも協議の結果首相としては非常時局未だ解消されずとの見解の下に居据り難局に處する決意を固めた、勿論首相も議會政治を無視する以上、政黨政治を無視出來ず政黨の常道復歸に贊成だが、之を復歸せしむるには政黨政治の國民への信賴を增大せしめねばならぬと稱し、從つて內閣は今後時局に對する處置を自ら執つて行かうといふ決意の下に、來月初旬首相は西園寺公を訪問する一方、地方長官會議を開きその決心を述べることとなつた、文部省中問題となつた小山法相、鳩山文相の責任問題もあるのでこの際退いて責任を執るといふより、進んでその職分を盡さしむる方針に決した模樣である、於ける如き功利的立場を執らざるは勿論政友出身閣僚が閣內に於て首相の意思に反し、內閣の自潰作用を行はしむる動機を作つて行きはせぬかと見られる、何れにせよ政局は政府の居据り決意で現狀維持を續けるであらう

新陣容決定の 政友議員總會

けふ午後本部で開催 幹事長は山口氏重任

【東京電話】政友會では二十八日午後二時本部に議員總會を開いて幹部の改選を行ひ、新陣容を整へることになつたが、政局の動きを前に鈴木總裁もその人選につき愼重考慮の結果、幹事長には山口義一氏を重任せしめ、策謀機關たる院內總務制を廢して島田俊雄氏を筆頭總務の仕事をなさしめ、松野鶴平氏も補佐役として總務に列するに決した、尚政務調査會長は總會後一兩日總裁指名のはずだが、今後の政局に備ふるため前田米藏氏は大調査會長に推され、新たなる政策を樹立し輿論の共鳴を得るに努める方針である

世界經濟會議 諸問題を協議

【ワシントン廿七日發電】ルーズヴェルト大統領は佛國大使クローデル氏と、ハル國務長官は英國大使リンゼー氏と會見、世界經濟會議の諸問題に就き協議した

松岡代表 大統領と謁見

【ワシントン二十七日發電】目下滯米中の松岡代表はいよ〳〵卅一日ホワイト・ハウスにルーズヴェルト大統領に謁見することに決定した、右謁見後松岡代表は更に國務長官コーデル・ハル氏とも會見する豫定である

滿洲粟關稅 引上げ問題 尚ほ折衝中

總督府に於ける滿洲粟の輸入關稅引上問題は、現行の一石に對する一圓二十錢を倍額とし二圓四十錢に引上げる意向の下に本府當局より交渉中であるが、林務局にて目下滿洲粟の輸入防止策を考究してゐる際でもあり、一石二圓六十錢に引上げんとの意向を持ち、本府側の意見と甚だしく開きありため未だ決定に至らず折衝を續けて居る

安井祕書課長東上

安井本府祕書課長は二十八日朝八年度官吏採用試驗の爲東上した、歸任は十日頃の豫定

森前師團長 今朝羅南出發 鄉里萩に向ふ

【羅南特電】前第十九師團長森中將は豫定通り廿八日羅南を出發したが此の日午前八時四十分師團長官舍前より停車場までの沿道に整列した軍隊、各種團體が送る最後の敬禮の裡を悠々將兵に送られた森將軍は師團關係者を隨へ馬上で停車場に至り、光を浴びてこれに答へつゝ停車場待合室に入り、地方官民と挨拶を交し午前九時四十分ホームを埋むる見送りの人々に答禮、野砲隊の發する殷々たる禮砲の轟く裡を一路鄉里萩へ向つた、師團からは中村參謀長、後藤高級副官が萩まで見送りの爲め同乘した

地方長官並に 警察部長會議 四月中旬召集

【東京電話】內務省では二十七日の省議にて四月十六日地方長官會議を、引續き警察部長會議を四月廿六日より三日間開催することに決定したので、地方官の異動に先だち發表、非常時局に處する國民精神の作興、過激思想取締り、その他につき內相より訓示し議會にて問題となつた警察職務制度の改正、警察官吏過方法等につきても特に協議する筈である

萬國郵便會議に 川面課長派遣か

明年度埃及カイロに於て開催される萬國郵便會議には朝鮮遞信局からも事務官一名の派遣を見ることゝなつてゐるが、會議の性質上且つ遞信局の順序から見て川面監理課長の派遣を見るは殆んど確定的と見られてゐる、なほ派遣員として別に郵便會議關係者等は目下川面氏の手許に整理を急いでゐる

錦織氏今朝入城

東拓勤業部長錦織氏は、北鮮一面坡鳥吉密及窓口山出張に於ける同拓事業にかける監査打合せのため、二十八日朝入城、荒井窓口領事と共に本府外事課長を訪問即後歸滿した

〇〇隊主力出動

形勢刻々重大化す

【山海關二十八日發至急報】石門寨方面の形勢全く混沌たるものあり、敵兵は危機に瀕し、九門口も附近にあつた支那軍のために包圍に陷り形勢重大との報に接し、我山海關にあつた〇〇隊主力は今暁〇〇方面に出動し、これがため午前九時には時を移さず〇〇隊より有力部隊當地に派遣されて來たが、山海關內外は今や刻々と重大なる形勢を見せつゝあり

帝國の脱退通告と 聯盟側の態度

觀測される其動き

【ゼネヴァ二十七日發電】日本の脱退正式通告時期の切迫すると共に聯盟の動き漸く察からんとして居るが、大體左の如き態度に出るものではないかと見られてゐる

一、日本政府からの正式脱退通告に接すると共に直ちに諮問委員會招集せんとする、右諮問委員會は聯盟規約第一條第三項を引用して日本は脱退正式通告後二ケ年後に非ざれば脱退することを得ざること、且つ其の時期に滿洲問題に關する報告を含む凡ゆる義務を遂行することを要する旨を簡單に聲明するに止まるものと見らる

三、之と同時に諮問委員會は對日武器禁輸を要請すべくアメリカもこれに參加すべしと期待されてゐる

四、諸小國劫は規約第十條或は第十一條第一項に依り日本に對する經濟的制裁及大公使引揚げを要請する可能性あり、唯第十六條に依る制裁は大國筋で其の軍事的複雜性を憂慮せるに鑑み其の發動を求むる空氣なし

五、日本の委任統治に就き聯盟筋では之に對する其の法律上の手續は未決定なれど、獨逸の要請あれば日本の委任統治を取消し同地域に對し依然權利を保有する聯合諸國に對し其の處分方法を決定することを求めるであらう

六、日本の同地域保有に對する最大の反對はアメリカ側より出るものと言はれてゐるが、其の行動形式は未知數とされてゐる

銃後の熱誠が 士氣を鼓舞

討熱戰に殊勳の空軍を語り 塚田少佐今朝南下

熱河討伐の最前線にあつて拔群の殊勳を現した我空軍の活躍ぶりを語して錦軍參謀から滿松飛行第七聯隊に轉した陸軍航空兵少佐塚田理喜智氏は、廿八日午前十時京城通過赴任の途中左の如く語つた　熱河討伐はわけなく片づいた樣に見えるが、それでも各所に於て激戰を行つたものだ。それについても國民銃後の熱誠と新聞の活躍は甚だしく空軍の士氣を鼓舞した

最も活躍　したのは空軍で飛行時間約千時間、飛行哩數は十一萬餘キロに上り我空軍初つて以來の事である、支那軍も飛行機を進んで來たらしいが、我軍との空中戰もなく又飛行してゐるのも見なかつた、支那側飛行士は露國人が多く、歐洲大戰の洗禮を受けてゐるもののみらしかつたが、結局宣傳のみに止つたものらしい

峽谷を縫　つて進む敵軍に對し空爆を行つたが、敵に戰死者が多かつたのはこれが爲で、狹い谷間で折り重つて我空軍の猛爆の前に屍をさらしたのは止むを得ない、更に滿洲國航空會社と協力して食糧の空中輸送を行ひ多大の經驗を收め得た、我軍の難行軍は言語に絶し食糧も馬も人も共に食ひ得る高粱を持つて進、、皮は馬に實は人にと言つた眞に涙ぐましい辛苦をした

ホロンバイル 產業開發策

三河南方地域に 移住地區を設定

【ハルピン二十七日發電】ホロンバイル方面は蘇炳文脱出後漸次秩序回復し、日滿當局においても諸般の開發に全力を注ぎ實地踏査を行ひ、根本策の確立に腐心してゐるが、今回三河方面の開發方針を決定し之によつて同地方の開發を行ふことゝなつた、即ち現在興安省は警備機關不完全なる爲速急に之が整備を期するは困難なるため、暫定措置として三河地方自衛團を組織して治安維持の任に當らしめ露領よりの逃入移住者は危險を伴ふ恐れあるので、國境警備隊を完備して出來る限り之を防止する方針である、同地には現在約五千名の在住者あるが、之等は十數年來經營して來たもので、茲に新移住者を收容することは土着民を壓迫する結果を招來することを考慮し爾後移住者は三河南方地域に移住地を設定して收容することとし、該地は現在の蘇心より政治經濟の中心地ウエルクリに移轉し、日本人の移民は蘇炳指導の意味を含め之を第一指定地をウエルクリ南方十五那里の地方に設定、第二指定地を乾河流域にして密林を有する地帶に設定し、更に自動車路を開きハイラルとの交通を密接ならしむる筈である、同方面の地味肥沃なるも耕作期は僅かに二ケ月に過ぎないので、農作には苦心を要するため牧畜業を喚起する目的で指導員を養成することゝなつた

本府辭令（廿七日附）

本間德雄氏は 近く滿洲國入

本府內務局技師で、京城土木出張所長本間德雄氏は二十七日附で高等官二等に陞敍せられたが、氏は近く勇退し滿洲國の國道建設局に招聘せらるゝことに內定してをる

敍高等官二等
（內務）本府技師　本間德雄
（元山）朝鮮公立高等女學校敎諭　鈴木　泰吉

任朝鮮公立高等普通學校敎諭（五等）補咸興公立高等普通學校敎諭
（全州）朝鮮公立高等普通學校敎諭　石澤　謙宗
（同）同　不破　正
任朝鮮公立高等普通學校敎諭（七等）補全州公立高等普通學校敎諭
（咸興）朝鮮公立高等女學校敎諭　橋爪　光定
補元山公立高等女學校敎諭
本府醫化院敎諭　伊藤隆太郎
本府道理事官　堀內　修三
本府道事務官　岡之　安正
（平壤）朝鮮公立中學校敎諭　水島　寬治
（咸興）朝鮮公立高等普通學校敎諭　高橋　隆致
依願免本官（各通）

人

◇伊藤本府林業課長　東京より三十一日歸城の豫定
◇山澤本府商工課長　東京より三十日歸城豫定
◇岡島元山郵便局長　來月五日午前八時四十五分京城驛發赴任
◇渡邊光雄氏（專賣局技師）東上中の處二十七日歸城
◇若菜信氏（國際通運仁川支店長）今回京城支部長代理を兼務することゝなり挨拶のため廿八日來社
◇戶田直溫氏（前鐵道局理事）二十七日午後十時半退城
◇甘蔗義邦氏（江原道內務部長）二十六日夕入城天眞樓へ▲板谷泉照氏（文學博士）二十七日入城同上▲大塚欽男氏（鑛業家）二十八日入城同上▲福島莊平氏（鑛山家）二十六日夕入城同上
◇國分甫慶氏（全北財務部長）二十八日午前入城鐵屋へ▲馬場五郎氏（全北金融聯合組合理事長）同上▲二木正吉氏（西湖津商船支配人）同上
◇堀重明氏（朝鮮合同運送元山支店長）今朝七時入城二見旅館へ▲松尾榮八氏（村中木材商支配人）同上▲杉本正吉氏（東拓技師）入城滯在中同上

あすの天氣（28）

優勢な低氣壓は本邦東北地方沿岸に進みつゝあり、高氣壓は支那中部から朝鮮に擴つてゐる、半島の中部は晴其他は曇つて雄基には小雪がある氣溫は昨朝より二度內外下つて京城には降霜があつた明日は天氣が良く暖い

豫報　晴一時曇
廿八日正午　五・五度
廿七日最低　一・四度

英米兩國が 北支で暗躍

大亞細亞主義を氣に病んで 萌芽の內に解消せんと

【天津二十七日發電】張學良政權を援助した蔣介石は何應欽をして北支政權の整理に努力せしめる一方、羅文榦、劉崇傑、蔣作賓等の外交要人を招聘して北平の各國外交官と連絡を保たしめ、外交的轉換を策してゐるが、今回の北支政權の動搖に乘じて英米側の策動は最近極度に活潑となり、英國公使は張學良政務後の北支に於ける英國の利益を擁護すると共に、更に進んで一層その勢力を扶植するため蔣介石の實權掌握に助力しつゝあり、米國も亦この機會に對支經濟的發展から飛躍せんとして露骨な態度を漸次明瞭に示すに至つたが、更に一層注意すべきは英米兩國の今回の態度は單に目前の利權獲得保持のみならずして、兩國の眞意は最近翕然として興り來たれるアジア聯盟主義の擡頭に怖れ、支那の滿洲攻略政策に乘じて大アジア主義を萌芽のうちに解消せんとするもので、北平を中心とする英米出先官憲の動向は極めて重視に値するものとされてゐる

生命線の危險信號
中風病ちゝき　評判の高い　動脈硬化專門內服療法
恐ろしい動脈硬化は腦溢血の前驅症
四十歲頃から多くの人が罹る動脈硬化は安全豫防のよい方法があるのにウカ〳〵して居る人が血壓昂進して往々腦溢血卒中中風を招くのである又中風既發患者も現在自分の病氣に就て認識不足のため日常大切な養生手當に手落ちや間違ひがあつたり多大の治療費を空費しつゝある人もある
豫防には常に積極的必要の新智識から動脈硬化血壓に就て誰にもわかる治療法と用法を詳しく説明書を送呈す直ぐ此廣告切拔封入新聞名記入の上御申込あれ全部無料で送る
兵庫縣明石市中町　加古中風藥本家

おしめカバー　桃太郎印　（カタログ進呈）
おしめカバーゴム雜貨　防水マント　大特賣
名古屋市西區江川町一　桃太郎

東京、大阪、名古屋の百貨滿載！
月刊　仕入案內
一冊三十錢　送料六錢　一年前金三圓　送料共　◆郵券代用可
◇一年前金の讀者には毎月「商店研究」を附呈す
昔から利は元にありと申します。陳腐な言葉であるが眞理です。如何に賣れても元の高い品は儲かりません。多く賣るために、多く儲けるために、是非共「月刊仕入案內」を御利用下さい、仕入價格に影響するか貴店の店頭に本誌の有ると無いとはかりません。
東京日本橋本町四丁目　振替東京一二四六八番
◎商品見本館　本社內にあり東京第一の設備なり（御縱覽御隨意）
仕入案內社

各種ゴム製品一式
「卸値段表進呈」
名古屋市東區千種町　合資會社　金城ゴム商會

日本一優良自轉車　驚く程安い　名古屋製品
【卸値段表進呈】直ちに御申越下さい
名古屋市東區東魚町一丁目　合資會社　近藤自轉車製作所

耐久第一　防水マント
ゴム靴各種　自轉車タイヤー　發賣元
カタログ進呈　類似店アリ加納本町下御明記下サイ
岐阜市加納本町三　服部商會ゴム工場　電話二四四〇　振替名古屋四五四九

期米　綿絲　株
通信の合理化　一ヶ月二五圓で讀める全國一流通信を其他新聞に掲載毎日迅速に報導する
內容知り度き方はハガキにて申込あれ　見本無料送附す
日刊廿日間五圓　試讀一部一圓
名古屋局私書函第一二七號　振替名古屋九四六一番
日刊　中京經濟新聞社

今　チウインガム　のふくれる
純國產!!
香味アマイ　品質佳良で　フクレルノビル　歯を丈夫にする　お子様方は一錢で御試驗を
今のガム
「全國有名菓子舖玩具店にあり」
名古屋市中區北一色町深井　合名會社　伊藤商店

本欄一手扱　名古屋　中外通信社　（3）

靖國神社合祀者 一千六百九十八名
大將では白川大將が始めて

【東京電話】陸軍省發表＝靖國神社合祀者は昨年の四時大祭で靖國神社に合祀になつた滿洲事變、上海における戰歿者の合祀は二十七日御裁可になり、合祀の人員一千六百九十八名で昨年の四百七十九名に比し約四倍である、合祀者の內譯は陸軍一千五百八十七名、海軍十二名、外務省十名、拓務省二十三名、召集せざる在郷軍人五である、陸軍戰死者には林少將以下千五百九十七名、不慮の死又は病死は白川大將以下三十名、海軍は戰死者小谷少佐以下六十二名、病死者十一名である外務省は有本巡査以下九名と昨年天長節上海における爆彈事件で殉死した川端民團長がある、拓務省は坂本警部以下二十二名の朝鮮、關東廳巡査と唯一の女性である川添巡査の妻女川添シマ氏がある、なほ大將として合祀せらるゝのは白川大將が始めてである

超特急は『ひかり』
けふ鐵道局で發表

來る四月一日の列車改正ダイヤの大改正によつて國際列車として鐵道局自慢の超特急第一、第二列車に內地同樣、したしみやすい名前をつけてお客さんの人氣を博さうとする列車名の公募はかねて鐵道局において公募中のところさる二十日をもつて締切り應募一萬三千餘通を審査の結果、二十八日同案三百六通を得た『ひかり』と決定、一等は抽籤して全北金堤郡金堤面翊陽里□□□君が榮冠を得たが躍進滿洲國の洋々たる前途を期待されてゐるこの時半島を縱斷して日滿をつなぐ列車に『ひかり』の名は意義深きものがあらう

因に二百名以上の應募名稱は次の通りである

▲金剛八百七十一▲半島四百八十六▲鶴三百九十七▲ひかり三百六十六▲旭二百九十一▲雲雀二百九十一▲國二百六十九▲鵬二百五十一▲朝鮮林二百五十一▲朝日二百十二▲旭二百四十一▲白頭山二百二十一▲曉二百十一

尙『ひかり』は第四位である右につき吉田局長は左の如く感想を述べた

『ひかり』は光明の意味からしても又速度のシンボルとしてもよい『光は東方より』といふことがあるが宇垣總督は『光は朝鮮から』と言つて居られる……

皇后陛下 學習院へ
卒業式に行啓

【東京電話】皇后陛下には二十八日午前九時宮城御出門青山女子學習院第六十四回卒業式に行啓、同十一時五十分閉式後約一時間照宮樣を始め在院生徒の成績品を御巡覽の後午後零時十分宮城へ還啓遊ばされた、尙照宮樣は御優等で同期一年御修了二年に御進級遊ばされた

踏切番哀話
夫に代つた妻轢殺さる
宣川驛の殉職美談

夫の急病に妻が代つて踏切番に立ち承金をけからんとして列車に觸れ殉職した哀話＝廿七日午後六時五十分ごろ京義線宣川驛に入らうとした第三二列車が構內近くの踏切に差掛つた際、白い安全旗を出して同列車の通過を待つてゐた踏切番が突然列車が十米も前に驀進中にもかゝはらず線路を橫切らんとして機關車に觸れ無慘にも首や、胸を轢斷されて即死した、この事故に驚いて急停車して係員が飛び出して調べてみれば即死した踏切番は若い女で、傍の住家にはまだウンウンうめく苦しさうな聲が聞える有樣に家を覗くとこれはまた若い男が苦悶してゐた、事情を聽けばこの日同所踏切番の金三石(三一)が丁度胃腸病を起し

苦痛 に居ても立つても居られぬので妻の金貞女(二七)が代つて番に出たが、不馴れなために向ふ側の遮斷機が完全に降りないでそれを降すべく橫斷しようとして遂に轢殺されたことが判明し、驛員でもこの職務に忠實なあまり殉職した金女に對して同情の淚を注いでゐた

寄附一件

府內本町三丁目九番地川本武一氏は亡父急明に際し金一封を京城府の社會事業費として寄附した

なはとび

聯盟脫退
軍事國防に關し國家總動員
文部省も起つ

【東京電話】わが國の聯盟脫退に伴ひ文部省は教育者の覺醒を促す必要ありとし廿七日午後省議を開き協議の結果、各學校教育關係に對し今後の覺悟につき近く訓令を發することに決定した、なほ文部省社會教育局ではこの際非常時國民運動を起すことに決定しこれがため近く青年團、婦人團に通牒を發し陸、海軍兩省とも聯絡して軍事國防に關し國家總動員を行ふことになつた

安藤技師今夕歸城

忠南出張中自動車顚覆の奇禍に遭つた本府勞務局安藤技師は顏面の擦過傷も極めて輕微のため歸城の上加療することゝし二十八日午後三時大田發午後七時歸城の筈

拾はれた幼兒に 今度は貰ひ手
警察に電報で依賴

去る二十七日附本紙夕刊所載の『拾はれた幼兒』の記事を見て可哀さうなこの子のために引き取り主が現れた、育ての親となる人は咸南西湖津の林□□さん、二十八日朝東大門署へ電報で『引取方を申込み』熱心にも今夜(二十八日)夜行で出發するといふから二十九日は入城し子供のために溫かい若物なりと冥得させてくれることであらう、道端で乞食の母親と死に別れ乳房にすがつて泣き叫んでゐるところをルンペン少年二人に救はれ而も奇特の主によつて東大門署まで運ばれ保護を依賴されたこの幼兒は、不幸ながらもまた惠まれて運命づけられてゐたといへやうか、今度更に救ひの慈悲がかけられて、國の寵愛が與へられて行く、小さい五體と魂は優しくも麗しい人の情に溫かく育まれて行くであらう

伯爵の三男坊
自ら鋤鍬を握る
農村振興會を指導
宋秉畯伯の孫在龍君

農村の殺人的不況にいたく感激し何不自由ない伯爵の三男坊が草深い農村に於て鋤鍬を自ら握り部落民を指導して不況打開に邁進してゐる涙ぐましい挿話美談＝京畿道龍仁郡內四面南谷里宋在龍氏(二七)は故宋秉畯伯の孫に當り中樞院參議宋鍾憲伯の三男に生れ何不自由ない身であるが、郷里內四面農村の殺人的不況にまざ〳〵と直面していたく感激し新設の農村振興會幹事となり部落農民を指導し自力更生を信條に日夜涙ぐましい活動を續けてゐる、この若いリーダーは自宅溫突を改造し部落の共同作業場に開放し、叭、草鞋、細莚の製作を指導し副業に乏しかつたこの地方も次第に副業に惠まれてゆくので周圍の人々は大いに氏の指導に信賴し感謝してゐる

印度から― ヒマラヤ山征服
飛行機でこの壯擧

【印度ニューデーリー發電】世界の最高峰エヴエレスト征服を目ざして日夜準備を急いでゐた英國空軍の花形たるハウストン探檢隊の探檢飛行機二臺は、準備完了したので二十七日西印度の根據地ヴアーニアを出發して海拔二萬八千呎のヒマラヤ征服の壯途に上る事となつたが

◇……此の探檢飛行が順調にゆけば約三時間で頂上に達する豫定である、此の間に飛行機上に備付けた無電によつてカルカッタ無電臺と聯絡をとり、刻々に變化する空中氣象を報告すると共に寫眞機によつて前人未踏の神秘境の實體を撮影するはずであるが、その結果は各方面から多大の期待がかけられてゐる

◇……なほ今回の壯擧は各國の登山家が幾度か試みて成功しなかつた印度側からの登山を飛行機の力によつて達成せんとするもので、此の計畫が世に發表せらるゝや英國、印度兩國民は擧つて壯擧に贊成し、ペロス提督を主班とするハウストン探檢隊の成功を祈つてゐる

◇……成功せば之れは世界航空界の新記錄であるのみならず、氣象學上の收穫も大なるものがあらうと期待されてゐる

鎭海事件の慰靈祭執行
＝四月一日

昭和五年三月十日陸軍記念日當日鎭海要港司令部構內において活動寫眞映寫中自余の小學兒童等が燒死した慘禍はなほ世人の記憶に生々しい事件であるが、犧牲者の父兄の一人として當局と係爭中だつた宮川透之助氏は今回解消することゝなり、これを機會に災害者の冥福を祈るため來る四月一日午後一時から南山東本願寺で慰靈祭を執行することゝなつた

船大工が警察に願出る
賃銀の支拂ひ方を

【仁川電話】府內花町卅五番地大平造船所では最近業績上らず、これがため同所雇ひの內地人船大工十名の賃銀五百圓が滯つてゐるが、これまでに主人の言を信じて來た船大工一同は主人の誠意なしと見て廿八日朝仁川署に解決方を願ひ出た、同署では早速主人を呼び出し調停の勞をとつてゐるが彼等は內地から東京を夢みて渡鮮したもので同署ではいたく同情してゐる

滿洲の傳染病

【新京二十八日發電】滿鐵地方部衞生課では三月中の滿洲各地に於ける傳染病患者數を調査した結果多數の患者數が數へられるので更に同課では極力傳染病退治方法につき腐心してゐる即ち新京七名、奉天十一名、四平街五名、安東十名、撫順十七名、鞍山三名、營口三名、開原七名で右の中猩紅熱二十三名、天然痘十九名、赤痢十二名、チフス九名、ヂフテリア一名である

三陸震災義損金

(本府扱廿五日現在)

▲五圓四十錢本府內務局京城土木出張所職員一同▲五圓五十錢本府農事試驗場西鮮支場職員一同▲三十一圓四十五錢大邱地方法院及檢事局職員一同▲計四十二圓三十五錢▲累計一千三百七十八圓四十錢

キネマ旬報

毎月一日十一日廿一日發行

本町 大和軒

火繩銃を持つて 「强盜に入つた男」
忽ち村民に捕へらる

舊韓國時代の火繩銃にマッチの先を集めて裝塡したものを持つて强盜に押し入り村民に逮捕されたナンセンス强盜事件

廿七日午前一時頃慶州郡府東面○岩里四四四番地徐興昇方に朝鮮式古銃を持へた强盜が侵入し威嚇の爲め空砲を發射し主人を銃で毆打し金品を强奪中、被害者の長男徐延雲が賊に組つき大格鬪中家人が大聲で應援を求めたので部落民が驅けつけ折重なつて逮捕し慶州署につき出した、右は同里一六一番地林鶴九方の鄭元錫(二七)といひ銃は被疑者の叔父が約二十年前狩獵に使用してゐた舊韓國時代の火繩銃で腐朽し倉庫に投げ込んであつたものを引き出し燐寸の先きを念入りに集めて銃先に裝塡したものであつた

讀書會事件(仁川)
殘黨分子を檢擧
仁川署の活動續く

【仁川電話】府內の讀書會事件を中心とする割部事件は既報の如く仁川署の活動により遂に四名の檢擧を見たが引續き殘黨分子の搜査に努めた結果、廿七日更に金宋□、□□□の兩名を檢擧

入學試驗合格者
城大豫科(受附順)

文科A組 德島亮三、寺田正人、渡邊福雄、小坂福見、小川俊作、鈴木正夫、茅野辰水、今井健二、洪淳正、飯野大輔、松本正直、安富弘世、古川重親、黑原七郎、金東俊、趙東凱、植田修一、朴英秀、佐藤三郎、桂方郎、大國博夫、渭上驗、俞晋溶、尹錫大、金禎燮、佐野幸哉、尹任用、李明燮、田崎章、中勢植、黃瑞周、竹內雅太郎、尹滋重、金珠勳、李應奎、太田尾勝治、李道榮、南興祐

文科B組 香山鶴平、韓京榮、齋木徹、根津尙光、花岡正弘、末松修、崔淑濬、井上茂、韓正熙、盧聖鈞、滿田佐平、國田成雄、松崎進一、新田隆、大久保正巳、西島信夫、岸田四郎、河口藤之助、上野昇一、平田常彥、李根雨、張鉉甲、朴鎭鎬、金兌鍾、泉河一、迫田光夫、□本治平、渡邊昇、金恩燁、李□原、禹享圭、立石醇、風祈九、吳孫鎬、裵搢、李碩崑

理科 尾嗣庭、吉川貢彥、上嶋治、辻久男、武藤匡一郎、石原虎雄、落合時典、井上俊宗、谷川十三生、宋融根、西內久明、下川福太、石原寛、田村揚樹、中島一郎、大原良治、野末正義、伊川孝、中島昇、永井俊行、前川智苍、正井章一、孔眞浩、小田新、友松洋敏、渭園康夫、中島忠男、寺前秀夫、坂口忠義、益子正良、宮崎正德、幡與修、方在晟、有本忠典、相良左京、金永彥、一瀨成三、李潤應、渡利一水、西井弘典、豬鴻正、阿南秀雄、古都宗三、康遜一、林容虎、水口安俊、李明觀、恒川潤一、小林宏志、閔谷泰朗、松本恭一、田中正四、金貫洙、朴台鎬一、加藤猛、浴村音夫、李長源、三浦平、張內基、李鴻範、東格、崔濟國、坂之下秀郎、服部敬、東源璿、李馨師、張炳、任文彬、西川忠彥、中尾虎雄、豐田次男

京師演習科

一年制 (男子) 有西千年、有村盛衛、池田武夫、伊藤醇太、井上芳夫、入江清吾、梅津四郎太郎、浦山正比古、江木種衛、遠藤蔵夫、岡地寛人、落合一男、太田益一、加藤誠作、賀野雄造、北川發、金沂甲、金潤洙、黑澤正、黑澤義光、古賀武雄、小林誠一郎、崔鎭哲、坂井魁、坂田弘、坂元清蔵、佐藤正平、佐野殷、篠澤博郎、島田錦哉、下長野正毅、末田次郎、宋大燮、關元勳、高木健治、多胡二郎、田中稔、趙泰守、趙明鎬、長井精道、西正三、早崎悟郎、林健太郎、林盛人、馬場一雄、原田登、東山福明、樋木武夫、久野大二、平川末實、平野正夫、原木欣朝、関洪基、福岡照正、下光洙、星誠一、細田正光、本間猪吉、松尾虎雄、三宅節夫、宮澤榮、村木鐵太郎、森川直文、安友信一、山口壽代之、山崎志良、山田國雄、山本榮、山本義德、山本正男、吉尾峰、吉見虎雄、吉平田成實、李吉洙、李興周、李在淳、李鍾浩、李仁永、李廷吉、劉珹煥、李炳俊、林炳河、康衛淳、白仁寛

二年制 (男子) 天野富雄、有村保一、粟津外喜雄、市川政泰、伊藤正生、井上新治、今井岩見、今村清典、岩田利治、大塚正雄、大野拓平、岡崎俊夫、金岩正、金築秀雄、上村治郎、川崎武、川橋繁雄、韓和淑、木村文三、姜濟甲、金琪錫、金暖和、金漢駿、金振興、金庠培、金鴻培、熊谷芳太郎、小林武男、小森綱吉、小柳忠夫、近藤重義、崔五根、洪在鼓、洪望杓、總武、崔庚壬、崔昌道、崔成益、佐藤喜八、關健吉、溫清、竹內正藏、竹林正夫、田邊保男、玉川榮作、鶴井一秋、堤九州男、坪江勝之助、內木茂、中尾穆剛三、中村秋男、中村正美、南波秋生、野島勤、濱地正三、平野透、古川保人、文容植、卜勵發、細宮武由、前川光男、前田隆男、三好昇、村上光生、村上晉興、安行文彥、山縣文治、山口功、山崎八郎、山本時、横山敬、米澤貫彥、李廷燮、李南星、李溶基、劉泰相

締切迫る

懸賞募集
金剛山小唄及び新興朝鮮の歌

締切 昭和八年四月四日
宛名 京城日報社
審査 西條八十氏
作曲 古賀政男氏

募集規定 歌詞は兩曲とも自由とする、長さはレコード一面(兩面でない)吹き込み得る程度とし添削作曲は選者に一任す

當選發表 昭和八年四月の豫定
作曲發表 昭和八年五月乃至六月の豫定
當選歌 版權等は一切京城日報社に屬する

賞金(兩歌詞に共通す) 一等 一篇 金三百圓也 二等 一篇 蓄音機一臺

主催 京城日報社

京城驛前 明時堂
御進級ニ御入學ニ
クローム側角型 巾廣革付 十二圓ヨリ
クローム側ペリス型ハーフ不損時計 二十圓

輪界ノ驍將、再ビ出現
ラーヂ自轉車
RUDGE-WHITWORTH COVENTRY
各地信用アル自轉車店ニテ販賣ス
鮮滿總發賣元 京城 FK ツヅキ商會本店

全鮮藥店賣販
淋疾特效新藥ゴンGONO
二円・四円・十円・二十円 病院用

日本共立火災保險株式會社
資本金 五百萬圓
一、當會社は確實を本旨とし御便利に業務御取扱可申候
一、當會社は損失を公平且つ迅速に支拂可申候
電話又は御一報次第社員參上可仕候
取締役會長 原錦吾
京城出張所 出張所長 三鍋才次郎
鮮內代理店所在地 京城、仁川、水原、清州、忠州、公州、大田、江景、群山、全州、光州、木浦、麗水、大邱、釜山、馬山、晉州、統營、海州、沙里院、平壤、鎭南浦、新義州、咸興、元山、城津、清津、羅南、會寧

肺病 ろくまく 專門藥
全快者喜表
肺結核・肺尖・肋膜炎の藥は多數博士の推奨せる新藥が雨後の筍の如く賣出するもそれら新藥は醫師の使用すべきもので素人の濫りに服用すべきものでない
・高倉肺病藥は何人が服用するも副作用なく・過去多年に渉り服藥の結果多數の全快者を公表しつゝある
・事實が何よりその効能を雄辯に證據立てゝゐるのである
患者は他に迷ふことなく專賣所に相談せられ全快の喜びを得られよ
肺結核專門大家 醫學博士 伊藤穫次郎 監督製劑
百藥部長 有田グッラド
發賣元 大阪心齋橋筋 有田ドラッグ 京城本町通 有田ドラッグ
他の藥店に販賣を許さず
にせ藥をウルサギ師あり
藥箱に大阪本町有田音松謹製の文字あるものをお買取あれ
有田ドラッグ專賣所

債權者集會期日公告
京城地方法院

經濟な使ひ心地の良い、井戸ポンプ
型錄進呈

生徒募集
○滿洲語科、鮮語
○英語、獨逸語
○受驗科、女子英語
申込締切四月五日 開講四月七日
京城クリスト教靑年會

時局流行歌
聯盟よさらば
江口夜詩作曲
戰死者を弔ふ歌
動物戰士の歌 27353
中野忠晴
コロムビアレコード

民衆公認
改稱御披露
運轉手養成所

名刺と印章
御用命は光文堂へ
光文堂印舖

生殖器機能障害
常春醫院
附屬內科 花柳病科

花柳病科 皮膚科 泌尿器科 婦人科 性的障碍・肛門病・血液・尿檢查
宇野医院

カスミ網
京城明治町一丁目
秋岡商會

りん病 効め速き
リベール
內服數時間後に青き尿を出し尿道の淋菌死滅し放尿と共に排泄す
因て「うみ」去り痛み忽ち消散す

家庭

乳兒の死は悲し 母の缺陷が原因す

笑へぬ悲歌は世界第一位 乳幼兒の死亡と我國の事實

我國における一ケ年間の乳幼兒死亡數は五歲未滿の幼兒がおよそ五十萬人で其の中で最も多いのは一歲未滿の乳兒でその數は卅萬人に達すると云はれてをります之を英國のそれに比べて見ますと英國の乳兒死亡率は出產千人につき僅か六十人であつて我國の乳兒死亡率は千人につき百二十二人に比べると約二倍強に相當してをります其の主な原因として舉げられるものは

一、姙產婦衞生の不完全なこと
二、母親の體質の虛弱なること
三、育兒知識の不充分なること

といふ事になり即ち出產後七夜までに死亡する乳兒總數の約二割、一ケ月内に死亡する者が四割に相當するのは姙產婦衞生の不完全を證據するものでありまして乳兒死亡原因中畸形兒及先天性弱質がその最高位を占めて居るといふ事は母親の體質虛弱である事を示してゐるのです、育兒知識の不充分なる事の證據は乳兒の死亡原因が下痢及腸炎、肺炎氣管支炎等の順序になつてゐる事によつて物語られてをりますから、名實共に日本の國を子供の樂園とし一家の繁榮に資する爲にはこれ等の諸原因を除く事が最も必要なわけです

卒業後のお孃さん お肌の手入れは

お母樣方も考慮して下さい 貴女の幸福の爲に

長い間、日々講堂に追ひ立てられてゐた女學生も漸く卒業、いよ〳〵御家庭の人になりましたから、お母樣方も、すこしでもよけいに綺麗にしてとひどく氣をお揉みになりますが、長年手入れをしなかつたお肌は、荒れ放題になつてゐて、白粉などはなか〳〵受付けるものではなく、隨分お困りのやうです。それで一番大事なお肌の整へ方について申上げませう

ぬか袋で 普通のかたで一番困る事は、肌を綺麗になさらうとして石鹸を手拭につけてごしごしお磨きになる事です。何と云つてもこれは大敵です。肌を美しくするどころか反に荒れてしまひます。それよりもお風呂にお這入りの時、コールドクリームをお顔や襟によく塗り付けてそのまゝお湯に浸り（クリームをつけた儘はお湯に入れぬやう）十分温まつた後で手足を洗ひ、更に溫つて十二分にも穴が開いた後で、ぬか袋で静かに襟からお顔を洗つてクリーム氣を落します。ぬか袋は洗ひざらした金巾で作るのが一番柔かです。洗ひ方も、ぬか袋を輕く持つてごしごし擦るといふのでなしに、ぬか袋にお湯をたつぷりふくませ、そのぬかの白い湯で洗ふといふお氣持で致します。あまりぬか袋で強く擦ると、お肌にぶつ〳〵が出來る事がありますから、御注意が肝要です

なほぬか袋の中へ、五分の一程黑砂糖をまぜるときめがなめらかになります。この場合は、殊に袋から押出した液で洗ふ事が大切で決して擦つてはなりません

クリーム や頬の氣が乾いたら、ぬるま湯で顔を洗ひ最後に冷水で洗つてから乾いたガーゼ手拭で水氣をよく拭取ります。それからコールドクリームを顔全體に塗つて靜かにマッサージし、そのまゝおやすみになるのです。べた付いて氣持が惡かつたらあつさりと粉白粉をはいて置くもよいでせう。かうして朝起きて、前夜のクリーム氣をガーゼに含ませて化粧水を拭き取つたあとの肌の手ざわりは、いかにもしなやかなものになつて居ります。これを十五日か廿日もくりかへして居ますと全くお化粧のなじむお肌になります（頑文子）

食麵麭の良否の調べ方

外觀と内部及香氣で見分る

食パンの良し惡しを調べるには次のやうな點に注意する必要があります

◇容積――あまり重過ぎず輕からず、その標準は一斤少くとも十八立方センチ以上で、輕く感ずるものが良品

◇外觀――外皮が褐色で、硬くない物、焼き方が平均して居り、上面がやゝ下面より色の濃いのが良品、焦げや破裂のあるのは不良品、凹や皺の少いもの、半斤麵の合せ目の離れ工合のよいのは良品

◇内部――小さな氣泡が澤山あり、その大きさが一定してゐる事、色は純白が理想的ですが大概白にクリーム色を帯びたものなら上等です

◇香氣――純正な小麥の奧に甘さを含んだ香氣、およびくるみのや

兒童讀物

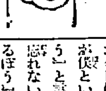

幼時の思出

由かし學校…一龍 荒井洋吉

僕は七歲の時京城の西大門に居たさうだ。淋しく暮した家は未だ姿を殘してゐる。日曜日、家の用事で其の家の前を通ると、はいつて見たくなる。僕の心の中に、幼い子供が顏をのぞけて來るのだらう。その家の側には、雨の降る日泥遊びをしたどぶも、夏、トマトを澤山とつた畠も其のまゝ殘つてゐる

僕にはその頃友達は二三人居たが名前は大方忘れてしまつた。だが僕といつも遊び相手の『てるぼう』と言ふ子供の名前だけはまだ忘れない。僕がお菓子を貰ふと『てるぼう』に分けてやり『てるぼう』が一菓子を貰へば僕にくれるといふやうに、幼い時から仲よく暮しただが一方にはけんかもした。今頃『てるぼう』はどうしてゐるだらう

兄さんと奧の山に遊びに行つたり『ブリキ屋』に行つてブリキを買つてつなぎ合せ、バンドを作つたことなどが次から次へと思ひ出される。又西大門小學校に遊びに行き、つたのはへた高い塔の中に『おばけ』が居るといはれて泣いて歸つたこともあつた。今は刑務所に行つてゐる隠田といふ兄さんに初めて自轉車に乘せてもらつたことがある。僕が坂道の曲り角で自轉車から轉げおち、並木にぶつつかつて、けがをした。其の時の木が今はもう根だけを土の中から一寸見せて道の隅に淋さうに殘つてゐる

かうして月日を經つた幼時の思出が、一番なつかしい。西大門に行くと家の中からも、どぶの中からも、山からも、木の根からも、僕の幼時が飛び出して來る。けれども新らしい家がだん〳〵建てられて、思出を消してゆくのは淋しい

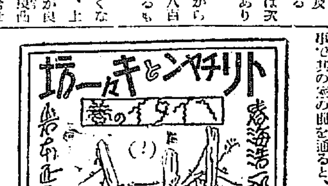

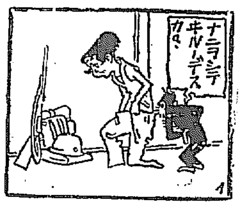

1、レンメイヲ、ダツタイシタノデ、セケンガ、ダイブ、サワガシイ

2、コンナトキハ、オンナノコデモ、テツポウヲ、ウツ、カクゴガアル

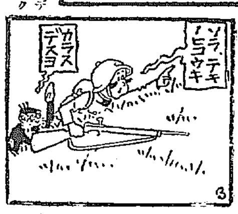

3、オカノウヘヲ、トンデヰル、クロイモノハ、テキノヒコウキ

4、ケレドモ、オモチヤノ、テツポウデハ、カラスモ、ウテヤシナイ

スピード時代高潮 空を飛ぶお醫者

濠洲クロンカリー市に出來 遠隔の急病人を見舞

【シドニー（濠洲）發】傳統から外ぬ患者をハネつけることを以て醫者の能事と心得てゐるドクトルの多い今日の世の中に珍しく奇篤なお醫者さんが濠洲クイーンスランドのクロンカリー市に居る。彼は『空飛ぶ醫者』として廣くその名を知られてゐるアラン・ヴィカース博士、過去二年來ミッション附屬病院に働いてゐるが都市から數十哩乃至數百哩離れた曠野へ行くと牧畜を業としてゐる人々が急病に罹つても醫者が近所に居ないので見殺しにされるやうな場合も少くないところからヴィカース博士は大いにこれを憂慮し飛行機を利用して患者を訪問することにしたのである

博士は飛行機を利用すること月に二千哩、二年間に約五萬哩を飛ばしたがその間一回の事故も起らなかつたのは全く天佑であらう。一回の飛行は大概二百哩平均で最も長距離を飛んだのは一千五百哩である。その際はノーマントンの一ホテルに爆發事件が起り重傷者が出來たといふ急報に接して飛ばしたワケだが博士は重傷者とその母親を飛行機に乘せてブリスベーン飛行の途中大切な患者を殺してしまつたのは殘念だと今でも口惜しがつてゐる。この獻身的のドクトルが使用してゐる飛行機はデ・ハヴイランド型で操縦者はエリック・ドナルドソン氏、飛行中ヴィカース博士は無電技手を勤め重病人の容態を刻々に問合せるなどは驚くべき親切なお醫者さんである。或る時はシドニーから百二十哩も隔つる牧場から幼兒が小兒麻痺症に罹つて危篤だとの無電に接し飛んで行つて診斷の結果飛行機でクロンカリーの病院に運び一命を取止めたこともある。更に全濠洲の三分二は廣漠の無人の狀態だから是非飛行サーヴィスを必要とする所乃至六個所の醫師用飛行機根據地が欲しいとはヴィカース博士の主張である

遺傳の傾向ある 初經の來潮

氣候や土地の狀態 體質等でも異る

破瓜期となつた娘が俄然月經の來潮で狼狽する事がありますが、日本婦人の初潮期は平均十四年六七ヶ月であります。氣候や土地の關係によつて異り、大抵暖國の人は早く寒國の人は晩くなつてゐます。日本内地で初潮の一番早いところは東京を中心に關東地方一帶で十四年六ヶ月、關西と北陸地方は二ケ月、中國は一ケ月遲くなつてゐます。九州は約五ケ月も遲いやうです。斯やうに各々違ひますのは氣候や土地の狀態の關係で、又同じ土地でも體質やその他の事情によつて遲い早いがあります。母親自身の初經を標準とするのが最も便利であり適切であります。その故に一般に初潮期は遺傳する傾向があるからです、即ち母親に初經の來潮した年齡とおなじ頃に、その子女の初潮も大抵來るものと假定しても差支はありません

支那語講習會 滿洲に最も近い半島に滿洲語講習會の生れ出る事は便に理ひ。然し此の度は在文八年從兵少佐長谷部隆氏と支那人敎育者との特別なる奉仕によつて四月七日から太平通基督敎青年會にて開講される事となつた

●四月新聞讀聞合ビクターの夕は二十八日午後七時から太平通京城基督敎青年會社交室で開催

本社特選 圍碁對局（五）

先番 向井一男（四段）
互先 小杉丁（四段）

ろノ十八 ろノ十七 はノ十八 はノ二 ほノ三 ほノ二 へノ二 にノ二 はノ六 ほノ十 ほノ二 ぬノ八 りノ八 りノ八 ちノ九 りノ十一 るノ九 るノ八 りノ十 ちノ八 へノ九

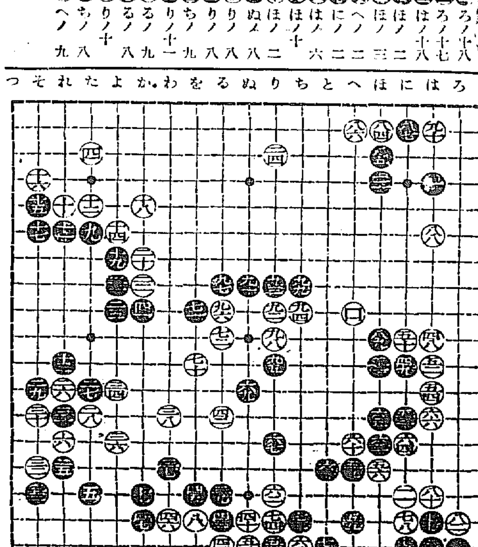

對局者の感想

白 九〇ではともかく中央の白を守つてゐるのでした、これが治つてゐないといけませんでした。」

紙上病院

濕疹の痕

【問】十八歲の男、幼少の時濕疹（くさ）にかゝり、それが一年餘りこじれて未だにその痕が天然痘のやうに澤山殘つてゐますが何とか治しやうはありませんか（悲觀生）

醫學博士 渡邊晋

【答】濕疹丈けでは痕は殘りません、多分化膿して深く潰れたものでしやう、さういふ痕はどうしても治すことは出來ません

肺チストマ

【問】小生は肺チストマに罹り苦しんで居りますがエメチン注射で治るとのことを聞きました然し此の藥は反應症が酷い由で外に特効藥はありませんでしやうかお尋ねします而してエメチン注射は絶對に本病を治す効能あるや併せて御教示を乞ふ（一讀者）

醫學博士 本田建義

【答】肺『ヂストマ』に醫藏『エメチン』は必しも特効藥とは云へぬのですが而し本症の治療には從來殆んど本劑の注射療法のみによつて居たのであります。なほ醫藏『エメチン』の外に矢張り特効藥とは云へないが最近六〇六號や『アンチモン』製劑なる『スチブナール』等が使用されてゐます。又醫藏『エメチン』と『スチブナール』との交互併用注射が副作用が少くて且つ効果著しい事を報告してゐる學者もあります。次の御尋ねは醫藏『エメチン』の注射が肺『ヂストマ』に絶對に卓効あるとはいへませぬが今のところ一番効果あることになつてゐます

●日本をより詳かに知らうとする人々、殊に旅行者の話相手となる以外に島の住民をして互に知り合はす仲介機關を以つて自ら任ずる爲『島』と云ふ月刊を發行することに決定しあまねく適當なる資料を提供するべく會員を募集してゐる。（東京市杉並區高圓寺一丁目四五八、島編輯事務所）

『アルセーヌ・ルパン』は如何なる人物か？

ジョン・バリモアの怪盜ルパン 卅日より團成社で

【解說】探偵小說ルパン物の原作者モーリス・ルブランがフランシス・ドウ・クロアッセと協力して書き卸した舞臺劇から『彼の捕へし女』『やくざ者』のケーリー・ウイルスンが映畫劇に書き改め『スコーマン』のレオノア・コフィーとベイヤード・ヴェイラーとが臺詞を附し、『俠盜ヴアレンタイン』『花嫁修業』のジャック・コンウエイが監督し、『マデロンの悲劇』『巴里の魔人』のオリヴァー・T・マーシュが撮影にあたつたもの。主演者として『惡魔スヴェンガリ』『狂へる天才』のジョン・バリモアが特にえらばれ、助演者は『大撰切符』『マタ・ハリ』のライオネル・バリモア、『マタ・ハリ』『マデロンの悲劇』のカレン・モーレイ、『太平洋爆擊隊』のジョン・ミルジヤン、『戰ふ隊商』『國際盜賊ホテル』のタリー・マーシャル、『假面の露』のヘンリー・アーメッタ、ジョージ・デヴイス、ジョン・デヴイドスン、ジエームス・マック、メリー・ジエーン・アーヴイング等がつき合つてゐる

略筋 深夜の巴里、警察の警報がけたゝましく鳴る。官憲はグルーネー・マルタン家の盜難だ當時巴里中を震駭してゐる怪盜アルセーヌ・ルパンの仕業であることは明かだ。時を移さず名探偵ゲルシャールが馳けつけた。自動車の上に縛された怪しい紳士、それをルパンとにらんでマルタン家へ連行する。だが、それは當時巴里社交界の花形シャルムラース公爵であることが判つて名探偵はしよげる。神出鬼沒のルパンの大膽な犯行はその翌日やうにつゞく。流石の名探偵ゲルシャールも翻弄されたかたちだ。彼はあくまでシャルムラース公爵をルパンとにらんでその證據をつかもうとあせるが、公爵は決して尻尾を出さない。ルパンが仇敵のやうに つけねらう戰時成金のグルーネー・マルタン氏の別莊を中心として名探偵と怪盜の智恵くらべが初まる。探偵側が女スパイを使へば怪盜側は偽の假面を使ひ、いづれも虛々實々の戰法にしのぎをけづるが探偵側はいつも歩がない。ルパンは遂に白晝、ルーブル博物館から名畫『モナ・リサ』を盜み出すと大膽不敵な豫告を與へる。博物館は鏡の窓に出るすきもないまでに嚴重に警戒の網をめぐらされるが名畫は遂に豫告通り盜み出された。ゲルシャールは死に物狂ひになつてルパンの根城をつき、シャルムラース公爵の假面を剝ぐことが出來たがその時はゲルシャールが掌中の玉と愛する一人娘は人質としてルパンの手中にあつた名探偵と怪賊の最後の取引は人間對人間の温かいものだつたかくてゲルシャールの情けによつてアルセーヌ・ルパンはいづくともなくその姿をくらましたのである（寫眞は卅一掲面）

春の味覺は キッコーマン醬油 から
宮内省御用達 野田醬油株式會社
C18

髮洗ひは花王シャンプー時代！

「黃ろい齒」から解放されて此作めもやう〳〵人と成つたと思ひきや こんどは「黑い齒」で亭主の位置が危險狀態―はて世にスモカ無かつせば吾れはたいづち行くらむか
のみのコバタ カモス齒磨
標準化粧品 藥店にあり 定價十五錢
大阪市東區住吉町 株式會社壽毛加社
527

京城府長谷川町一一二 野崎小兒科 醫學博士 野崎美稔 午前中宅診 午後往診 電話本局二五四八番

美容生徒募集 新學期開始 四月一日 本科、速成科、研究科、選科 各科隨時入學を許可す 詳細は規則書送呈（二錢切手封入の事） 京城美容學校 京城府明治町

美膚專門藥 外用藥ラーゼン あざ そばかす、ホクロ、いぼ、入墨 美膚藥テーピン ニキビ 外用藥ビーフ 顏の傷痕 サモス 拔け毛 東京化學美容院 各地藥店に有り

蒲團 大特賣 京城本町四丁目 岩見製綿所 電話本局一六〇一番

虫下し 日本はマクニンデー 副作用なく安全に排虫 マクニン錠 泰は朗か 虫氣なき兒は健やかに育つ お子達には樂菓子 マクニンゼリ 株式會社藤澤友吉商店 大阪道修町 M-151

口に清淡甘美而も人體の營養價絶大なる純葡萄汁 エシコル 一度消化器に入るや直ちに胃腸の消化力を促進せしめ消化吸收を旺盛ならしめ排泄作用を完全ならしむ 特に御婦人お子供さん方の病後の御見舞に體裁優美を兼たる絶好適品 各有名藥局にあり 京城 仁川 北島藥店

愈よ現實化する 日本海湖水化
陽春四月を期して 第一陣を布く四社

日滿交通上に處女地を拓く重大なポイントとして北鮮が登場し、政府の國策線開通により、識者より力說されつゝ不可能事として顧られてゐた『日本海湖水化』は今や現實化の途について來た。從來北鮮へ南下する豐饒なる北滿資財と內地品の滿洲進出を繞り、北鮮以來の北鮮海運界こそは經濟上の焦點となつてゐるが本年陽春四月を期して遂にかなりし日本海へ『日本海湖水化』の第一陣を張つて頻頻として登場する各社の新陣容は北鮮郵船をトップに次の如くである

朝鮮郵船 同社では總督府命令航路、清津、雄基、羅津の三線を持つ他に自由航路北鮮裏日本線をもつが、同社ではこの情勢に備へ、別項の如く雄阪線を伊勢灣に延長を計るとゝもに、船舶では、優秀船を北鮮航路へ集中、江原丸、新京丸の二艘船を始め立神丸、深江丸、錦南丸、吞川丸等を就航

敦賀線 月二航海
雄阪線 月四航海 滿洲線一航海、裏日本自由航路（新潟線）月二航海、浦鹽阪神名古屋月四航海、この他フリー船をも動員して特產積取りに輸輸する

北日本、北陸 遞信省受命社なる兩社では今回新規受命として就航するが、北日本は敦賀連絡船嘉義丸を買收し月三航海なほ從來の天草丸を浦鹽航路へと延長し月三回北鮮寄港、合計月六航海、北陸汽船では北鮮伏木線に月三航海、これは從來の伏木浦鹽線を加へ四航海となる

大阪商船 北鮮阪神線に、貨物搭載の兩優秀船を配し一週一回双方より就航せしめる、月九航海、なほ島谷汽船も北鮮、北海島新潟線に日本海丸を配して月二航海を行ふ。この外朝鮮運輸、滿洲水運、大連汽船三社の兩航路は計畫中ではあるが、未だ具體的構捗は示してゐない

午前十時から肥料關係商人を招致して左の條件にて見積書を入札せしめ三十一日午後二時より開札、その結果によつて契約が出來ることになつてゐる。見積入札者は木下大日本人造、三菱、朝鮮硝燐、片倉各肥料販賣會社である

一、肥料代金支拂期間は肥料現品が全部其の郡の各驛に到着檢收完了後一ヶ月以內とす
二、調合肥料の八割は銘柄を指定せざるにつき割安のものを購入せられたし
三、各驛着荷は四月中旬までとす
四、現品受領前に肥料取締令に抵觸し檢查を停止せられたる場合は納入高に於て直ちに他の純良品と取替へ期日までに配給を爲すこと
五、包裝破損し個數困難なるもの又は表示重量より減量せしものは請求により納入高に於て連に同品にし完全なるものと取替へ或は減量分に對し五分增の値引を爲すこと
六、調合肥料、過燐酸石灰との合計金に於て最少の見積を爲したるものを落札者とす
七、見積入札期限は卅一日午後二時とす

朝郵北鮮阪神航路を 伊勢灣へ延長す
朝鮮中京貿易一新せん

北鮮航路開通にその匆々時代から活躍の朝郵では、北鮮時代の新展開を控へて、本年四月より從來北鮮阪神線を伊勢灣に延長の計畫をたてゝゐたが遞信當局の認可を得て四月一日より伊勢灣寄港を增加し武豐、名古屋に定期航路延長する事になつた、これは北鮮中京取引增加の要求に鑑みたほか、敦圖線開通を控へこれに備へるもので新京濱城、金剛山長圖山等の三千五百乃至五千噸級の兩優秀船が伊勢灣に出入する事となる譯で、北鮮商取引上期待されてゐる

米穀大會
穀聯が準備に大童 その中心議會は？

全鮮米穀產地を網羅する大日本米穀大會は朝鮮穀物大會臨時大會は目下穀聯を中心に大車輪で開期的開催に萬遺漏なきを期して準備を進め、鐵道局に對する（一）臨時列車運行（二）特別割引要望を始め、各方面に資金援助、旅館待遇方法等着々打合せを行つてゐる、然して今回の大會で附議する議案は、目下各地組合中であるが內鮮共通の重要問題を協議する事になつてをり大體次の事項が中心議題となるもの、如くである

一、米穀の全國的統制
二、米穀法の改正
三、鮮米取引上の缺陷指摘とこの改善
四、朝鮮產籾米の自由取引擁護
五、北海道混砂米入港反對

この他多數議案の提出を見る模樣であるが、鮮內關係は穀聯で精選し、內地關係は米穀會で纏め上程することゝなつてゐる

ゴムの消費量
本年は半減か 工場休止等で

鮮內における原料ゴムの需要は各地ともゴム工場が新正以來休業のまゝ不買と採算不引合から操業開始せず、なほ賃借工場は賣掛代金の回收困難で六割係は再開も難とでゴム靴需要を目睫に控へながら手當買殆んどなく又四月より操業を開始する工場は豫定其の他を合せて全能力と四割程度と見られて居る關係から例年三月頃より漸次行はれる先約定も皆無といふべき良振りであるこの狀勢で推移せば製品の滿洲輸出難等の原因も加へられて本年度の消費は前年より五割減の一千百トン見當と見られて居る

再吟味の必要ある
金組の預金吸收主義
預金額者の八割まで非組合員

嘗つては金融組合の非組合員貯蓄預金に對し最高限度一人當り三千圓とされてゐたが、昭和四年に至り、この制限を撤廢し、非組合員の貯蓄預金に對しても組合員のそれと同樣無制限に受入れるの現狀であるのと、本府當局による信用難況と、高金利の三拍子揃ひのため、その後中級以上即ち庶民貯蓄と斷じ難き程度の相當大口預金が次第に金組に殺到し來たり、今や全鮮金組預金總額の大約八割までは非組合員預金を以て占むる現狀となつた。斯くては金組自體の內部問題としては兎に角、資金不足ど高金利の定評ある半島金融界全般の問題及特に既存十一行の地盤遊銀の更生整備問題から見るときは輕視すべき問題にあらずとされるに至り、少くとも非組合員の預金額に對しては庶民金融機關としての妥當なる限度を設ける樣組合令の改正要請論が最近有力に擡頭するに至つた。而かも金組自體の現狀から見るも、中央金庫制施行後今日に於ては道聯合會によつては著しく遊金の運用に惱み拔いてゐる實情にあるのだから同聯合會の當局はいざ知らず、現下の如き情勢に於て斯くの如き方針を固持する必要が果してありや否やとさへ見られるに至つた。特に昭和四年の改正理由を見るに『金組當業者の內部的關係のみ』を表示してゐるのであるが、那邊それが真の要請であるならば、それは誠に地場銀行の立場を無視したる態度であるまいかとさへ評されてゐるのである

咸南道春肥 共同購入入札

本府では咸南道春肥共同購入の追加分として調合肥料一萬二千五百五十二叺、十五過燐酸石灰八千三百三十叺を購入する爲め二十八日

綿布界
朝鮮の近況

織物界は農民の購買力低落による鮮內消費の減退と、市況關係による萎靡へ氣迷のため、今年度に入りてより頗る沈滯狀態で、相場も軟材の錯綜で伸び惱み一月以降ヂリ安步調を辿り最近の相場は今年度の高値に比較して一割一、二分

飯野問題は見透し困難
若菜信氏語る

國際通運京城支部長新任の鮮航會仁川支部長、通運仁川支店長若菜信氏は當面の諸問題について語る

鮮航會問題 今の處どう推移するか見透難の充ないものだ、運賃の多大の開きから積荷は飯野にと流れる、この責任は仁川穀組での他關港地米商にあるのでは決してないが、結果から見られ勝ちで困つたものだ、どちらとも決まらぬ不自然さにある、これが爲辛いのは朝郵と現いが、現在の鮮航會の運賃に復らせ對抗か、妥協か二途しかない

辨償問題 鐵道局の京仁間運賃料金引下げと同時に行はるべき性質のものであつたが、引下げ要求が大であり勢ひ延遲してゐるが、京城側の要求は、主張の儘の主張に化した觀ひがあり行き惱みからだ

製造煙草賣渡高

專賣局發表＝三月中旬分の製造煙草賣渡高は合計八十一萬二千四

土木工事入札改善
總監歸城後再考か

土木工事請負方法改善に就いては一流請負業側等から改善案の具體的陳情があり、企業者側でも檢討法の競爭入札が暗黑激甚を極める現代の弊害を認めて居るが目下政務總監、財務局長共東上中で、會計事務の主務者が不在であるから兩氏の歸城後關係各局間にて協議を遂げ改善の必要あれば考慮することになるかの狀勢である、しかし、行政上のみでなく司法とも深い關係があるからこの解決は容易でない。

經濟封鎖など 到底不可能だ
高橋藏相語る

【東京廿八日發電通】帝國は愈よ聯盟脫退通告を發し今後の國際政局は種々の波瀾を生んでゐるが高橋藏相は語る
經濟封鎖など被害を受くる國は帝國でなく行ふ國の商品販路に惱む今日まつたく不可能である

遊金過剰に 惱む各金融機關
信託會社から金融組合へ 一時預金の始末

最近鮮內に於ても金融界一般の御多分に洩れず中硏銀行筋は何れも遊金に惱んでゐることは既報の通りだが、更にこゝ數ヶ月來は金組筋に於ても同一現象が表はれて來た外、更に有現象は有產者金融機關として將又當財運用機關として信託會社が、遊金過剰の一時的補給として金組への一時預金を開始したことである。即ち既に忠北金組聯合會に對し某信託會社より三十五萬圓の定期がなされ、その他慶南道聯へも若干信託會社より十萬圓、全北金聯へも五萬圓の預け入れを見るに至つた、一方信託會社の金融信託當局の豫定利率を見るに銀信の最低で既に年六分二厘見當であり、既設拂小五信託に至りては今期より引下げたとはいへなほ年七分五厘前後の高率を持してゐるのであるが、前記金聯のうち預金利率の最高は忠北の一ヶ年定期六分一厘であるから、こゝもと信託會社に取つても正しく金利逆鞘時代の到來であり、斯くの如く六社相互が互に鎬をけづつて高配當標榜で高利子然たることが實質的には如何に相互相喰むものであるかを如實に物語るに至つた

唯先月は北滿方面に相當の生地綿布の需要かあり鮮內販業界も多少潤つた模樣であるがこれとても熱河問題に對する懸念と北滿水害に因る一般購買力の疲弊を見越しての從來の問屋筋の極度の買控へに對する單なる反動買の爲めにて一時的の景況に過ぎなかつた、三月に入つてから二週方の反落である

商議役員會
八件を附議す

京城商工會議所では二十七日午後二時半分より役員會を開き左記議案につき協議をなし同四時閉會した

（一）ピアノ寄附受入れに關する件
（二）京城商工會議所營業物資與規定中改定の件
（三）京城商議員工從業員表彰規程制定の件
（四）京城齒科物ホール建設に上阪問題方要望の件
（五）私設鐵道に於て代金引換制採用方要望の件
（六）鮮滿鐵道往復旅客運賃割引制實施方要望の件
（七）源泉稅金整理に關する件
（八）北鮮視察報告の件

而して第一號案は受入に決定、第二號案は公會堂貸賃料は引下げ餘地なしと認めかつ第一號案決定の結果ピアノ賃貸規定を制定、第三號案乃至第六號は何れも原案可決第七號案は問題相當重大なるによ り保留し調査研究すること、第八號案は藤田常議員より報告

五次買上
實現は未定

第五回鮮米買上げは本月中に發表さるべく種々の說を傳へて來たが二十八日まで京城の農林省事務所へは何等公式の通知なく同事務所長は否定もせず肯定もせぬ態度であるが依然米界の狀勢如何中の如く結局買上か否かは未定の模樣である

も綿布界は依然沈滯商情にて殊にアメリカの金融恐慌の影響を受けて先行懸念の買控へ氣運強く商況閑散を呈してゐるが、斯業界に於ては向後の滿洲方面の需要に多大の期待を繋いで居る模樣で相場も尙多少の目先安は免れぬものと觀測せられてゐる、昨今は主に新京を中心として南滿方面の小口ながら補充買に因る荷動を見てゐるが、斯業界としては鮮內消費の減少による不況打開として向後必然に滿洲方面に力瘤を入れるものと見られる、

朝鐵定時總會
十一日重役會

朝鮮鐵道では目下會計檢査中であるが四月十一日東京で重役會を開き今期決算案を附議し四月二十日午前十時より本社で定時總會を開催配當は八分配據置と見らる

對外爲替（鮮銀建値廿八日）

對英 一志二片十六分ノ十三
對米 廿一弗四分ノ一
對支 七十二兩二分ノ一

鮮銀金買入値
五錢方引下ぐ

鮮銀では日銀に追隨して本日金の買入値を五錢方引下げ八圓九十錢と改訂した金相場不安定のため鮮銀はじめ市中共持込みは買入れ中止同樣に閑散である

米日爲替

【ニューヨーク廿七日發電】本日の米日爲替は六セント安の二十一ドル三十七セント

米棉急落

【ニューヨーク廿七日發電通】米棉市場は株式急落に賣物殺到し急落を告げ引値は十八ポイント乃至二十一ポイント（邦貨換算平均一圓二十錢）安である

小麥反落

【シカゴ廿七日發電】當地二十七日の小麥引値は反落を呈し八分の七安であつた

人氣へ逆行高

外電はスチールアナコンダ共に低落し米棉は二十一弗四三四分の三と六仙四分の一方崩れ米棉安に似ず紡績株をはじめ鐘紡米株共に強調を持し北濱鐘新は送り

株式（廿八日）

朝取短期	寄付	大引	高値	安値
[illegible]	[illegible]	[illegible]	[illegible]	[illegible]

大株短期	寄付	大引	高値	安値
[illegible]	[illegible]	[illegible]	[illegible]	[illegible]

大株長期	前寄	前引	後寄	後引
[illegible]	[illegible]	[illegible]	[illegible]	[illegible]

東京現株				
[illegible]	[illegible]	[illegible]	[illegible]	[illegible]

東京短期				
[illegible]	[illegible]	[illegible]	[illegible]	[illegible]

期米（廿八日）

朝取仁川	當限	中限	先限
[illegible]	[illegible]	[illegible]	[illegible]

東京期米	當限	中限	先限
[illegible]	[illegible]	[illegible]	[illegible]

大阪期米	當限	中限	先限
[illegible]	[illegible]	[illegible]	[illegible]

鮮內各取	前寄	前止	後寄	後止
[illegible]	[illegible]	[illegible]	[illegible]	[illegible]

市況（廿八日）

	寄付	前引	寄付	大引
[illegible]	[illegible]	[illegible]	[illegible]	[illegible]

株式
爲替安好感に 又も戻新値へ 底意頗る氣丈

前場 前日押目買氣擡頭して一齊週進の氣先、今朝爲替は四三仙四分の三と低落し爲替安好感と政變來襲說の捲らぎ低金利も氣構へられ買氣を催して新東七十二圓八と五高大新一一〇圓七と六高の新高値に寄付き朝新六四圓二と二高日產八二圓九と不變に始り、アト新規買と戻値買りの交錯に一進一退の鎬合を重ねて 新東は三圓臺から三圓八大新二圓五日產八三圓丁の新高値 を演じ日新も四十圓六と四十四圓を戾し結局新東三圓一大新二圓五と大引して新東は相不變阪地の上鞘をつけしも他は全部引不申値頃高に比し商內は閑散であつた

後場 環境の見透し難に顧暇共に自重し新東七十三圓六大新一一〇圓九朝新六四圓一日產八二圓丁日新四十四圓五と氣配甘に始りアト此邊中心に一進一退を重ねてゐた

に四圓台へ日產も又八三圓台をつける鮮株關係株は牢固として抜く可らざるものあり、先の新東暴落の際下値りの傾向を見せた事業株は今回は敢然として新高值をつけ取引所株の高騰と平行して頗る氣丈な足どりを見せ一般客の人氣が鮮銀觀から戾り買りへと轉向し新値は買りの方針に傾かずヂリくと頭を擡げ特に取組に見る大上長の形勢は玉關係の好化を思はせ當所の新東の如き逆日歩をつけてゐるのだから強張り的な賣氣を睨り戾り賣り人氣を皮肉つてゐる觀がある

押目買強力化

聯盟正式脫退通告南洋委任統治米穀國交恢復日支紛爭の擴大性等材料としては底金利見越し決算期の增配期待への外殆んど惡材山積の姿で全く買ふ餘地はなく一般の仕手も戻り賣りの弱氣一點張りを示してゐるので玄人筋は對立的に買進みの形となり此の米客筋地場買の對立は結局人氣の逆行調を演じてゐるが前月來の盛り返しが單に投機株のみならず事業株盈の支援を受けてゐるのは下げの際迎に限度あり目先七十圓割れなしとも一部に拒かれ押目買方針が優勢となつてゐる

値合で鍛練

新東から云へば高値からは二十圓押後の十四圓で約半値を戻してゐるので穩當な上げと見られ目先通貨膨脹の好感あるとしても之とて新規に買ひ手掛りなく反面悲材料も集せるも之以上に突込んで買るのは危險視され、趣下の話題とされた內閣雜記延期說も國公の現狀維持說の閣議から政變延期說も擡頭しない限り相場は仕手關係に浮動を重ね進退兩難の形で此邊の保合を續くるものと瞻される

京城明治町二丁目 **秋田株式店** 正午入電
（富士瓦斯代表）鐘紡四八二〇 ナルモ鮮內新株諸株一齊ニ強保合 仕手人氣株ノ活躍ハ 注目サレテ居ル
▲鐘紡六一、八 ▲一鮮六七、五 ▲同新一五、五 ▲同新二六、五 ▲紡新新四七、五 ▲折新一〇、六 ▲東电一四、七 ▲商船新一〇二、八 ▲郵船四三、七 ▲同新一四、三 ▲主子一〇三、七 ▲同新九二、四 ▲日新新五〇、五 ▲台糖新五六、九 ▲新高新二、一 ▲〇 ▲鐘永新一一、二 ▲日紡八六、八 ▲日レヨン五八、九 ▲日麥新四二、一 ▲麥酒新二四、二 ▲後野二新一〇、九 ▲日清六八、五 ▲同新二六、六 ▲日產八二、九 ▲同新四一、六 ▲三菱新二七、二

株式雜觀

果然人氣逆行の意外な掛面となつたが爲替安鮮株高地步上譜成ときてゐるのだから頗熱な上げ歩調だ▲新に觀測屋の看板を掲げた正宗君の言ふ客筋の人氣の裏さへ行けば觀測の間違はない限り相場は絕對に當る▲新東の先の安値六十二圓四を絕對に割ることなく七十圓台割れも至難だから十圓押を健借し押目買一本で逃し悟しろと▲材料側は濟忘共に押目と吹き亂れてゐるが何れも見送りつかず一材だけで優に二十四五の大幅動きを見せる程の材料さはなく此際に保合ふ程度であらう▲高値飛付で買込み損り鋒戒に小掛主義が流行して春日遲々を思けせる春相場が展開して後戰れぬか▲電車遅れ百八十圓臺を二番天井と見るか今回の安値が三番底突きとなつたかの見解如何に強弱が戰れる▲日銀帳尻は發行高十億九千七百七十萬圓に增加し十一億突出現も目前の問題で通貨膨脹は低金利時代の招來を物語つてゐる

期米
正米界の不勢に 味なき浮動 一般に氣迷ひ

前場 今朝株式は手堅き商狀なるも正米の賣行き不振に買氣を阻止されて居る期米は依然買物薄を呈し當出・中限四十錢先三十圓八十錢と前日の止値より四錢小弛みに寄付きその保阪地安を入れて七十九錢と更に弛みしも押目買入れて七十九錢と更に弛みしも押邊中心の邊に焦付いた搦手引際は八十四から五錢と盛返依然無味乾燥の小浮動に前場を終つた

後場 株安阪地の鈍りなき商情に當不申中二十四圓五十錢先八十二錢と氣配に始り二節八五錢から三節の八十錢と推移した

見ると現在では正米が皆目賣れぬので定期は何所の市場も賣米が凭れ何現狀維持で行くの外なく一方人氣は依然買ひ募ひを收めないが如きは上げの條件が具備されてない事になるのでこの邊本格的に立直る事も不可能でないかと見られてゐる

好條件備はらず

頃日來の相場が一と頃のやうに脆ろく崩れなくなつた事はそれだけ下値が固へて來た結果にしてこの上の深追ひは弱氣も一考すべき所なるが然し眞に大勢が轉換するかは場面が總弱氣となるか正米が定期の如何に拘らず徐々引締つて來るか正米筋が弗々產地を買ひ鉤るやうにならないと駄目であるして

反撥期待薄

この邊相場が固そうに見へて容易に直れないことは各市場とも多借の買物が凭れ結果尻輕く直れないとになつてゐる結果たるは云ふまでもなく一面には人氣の買ひ募ひにより玄人筋としては賣ひたくとも迂闊に乘り出せない立場にあることも一つの原因であるして見ると斯う

した賣米凭れと人氣の買ひ募ひが緩和される間は如何に値頃は安くともこの没復活することはなく困難である許りか結局買方が投げ出すやうな暴落を出しないと本格的の反撥は望まれないので玄人筋は觀測せる向が多い

仁川在米

去る二十九日現在の仁川在米高は三十四萬四千二百四十四叺で前週に比較すると三千五百九十一叺を增加し其他籾叺入十四萬九千百五十八個俵入り二萬四千四十五個大豆四萬二千八百四十九叺等で大豆や籾は前週より幾分漸減せる模樣である

期米雜觀

此の頃は押すかと思へば押さず戻したかと思つて知れたもので每日二十錢由ブラりんの相場には全く愛嬌がつきてしまう▲それかあらぬか最近市場の商內振りを見ると一日十七回の立會に出來不申があつては市場の古券にかかるといふので開立連は他を向けるのに骨が折れると云ふ話▲之れでは相場が動かないとダチる方が間違ひで動きたくも動かれないと云ふのが適切かも知れない▲今朝產地から來た某氏へ正米の賣物薄に付いて一寸聞いて見ると內地は高く賣れ進んで來す農家は殆んど休業して居る結果だとある▲して見ると米を調整する商殆んど採算不引合から玄米の米を取引する初期市場が寂れるのも當然で之れが原因は政府の鮮米移出統制の結果かも分らない

買上が下値門

陸落の値幅が縮少して妙味の無くなつた相場は當分この邊に小高下を繰返す外あるまいと云ふことに一致されて居るが之れに對する玄人筋の觀察を綜合して見ると過去三ヶ月に亘つて下げ續けた相場であるのと政府が之れ以上安くなるやも知れないと云ふ懸念から此上大きな暴落を期待する者はなくも只本格的直るには時期尙早である事と時局の重大化や正米の賣行き不良人氣の買ひ募ひ等から氣は弱くとも迂闊に買進まれないと云ふた向が多き狀態である

大阪市中在米高 廿八日現在二百八十四萬五千六百十三俵と前日の在米に比較して九千三百六十五俵の增加である

東京深川在米高 廿八日現在は九十八萬一千七百八十三俵と前日の在米に比較して八千六百二十四俵の減少なり

正米

京城（同事） 一等籾白米十六圓鮮白米十九圓八十錢丸チン合格安米三等二十四圓等十九圓七十錢今搗安米上十九圓下十八圓籾上五錢六中五錢四下五錢二

大豆 龍山一三、三〇長湍一三、二〇

釜山（保合） 天候一定せぬため奧地も賣物薄く市中は各地期米の不冴へに人氣依然引立ず地場當用の外手當無く氣配も閑散殺良三等二十四圓二十錢四等二十四圓ド等外十八圓五十錢無格十九圓八十錢見當と釘付け狀態を續け二千四十一叺の取引があつた

大邱（焦付） 精白筋へ內地より弗々手合ひあるも玄米は皆無に市中引合ず加へて各地期米の不味に氣配も殺良三等二十四圓二十錢神力三等二十四ド々見當と焦付き地場の必需商內にて奧地は依然賣上げ控へに閑散

群山（不變） 廻米不輪あり市中依然賣行不良の折柄各地期米の伸惱みに人氣頭重きも奧地は案外買上げ期待香稍に強張りて氣配丸セ三等二十四圓二十錢四等二十四ドタと保合ふ

木浦（穩健） 出廻三輛春要に向つて相不變弗々賣物薄して居るが安値は出來ぬので市況は穩健保合丸キ三等二十四圓四十錢四等二十四圓十錢

仁川（閑散） 丸仁三等二十四圓四等十九圓四十錢不合格十七圓八十錢一等白米八圓二十六錢籾改良種五錢四圓五毛在來種五錢二厘五毛で何れも前日と變りなく依然產地賣物薄と內地米に比し割高の爲め移出買へすの閑散である

大豆 龍山丸忠三等十三圓四十錢延長十三圓二十錢安汗南市十三圓南滿州延安四等十二圓六十錢天安水原十二圓五十錢見當であるか內地との取引一巡の姿なるも產地出過ぎのため底意強硬の商狀である

鎭南浦（同調） 期米不味に地場、並に內地筋より買氣あがらず場面極度の閑散狀態を呈し氣配不變唱への丸十三等二十四圓八十錢四等二十四圓五十錢

仁川本町三ノ四 小林取引店 期米 株式 米穀賣買案內書進呈

京城明治町一ノ一〇 櫻井取引店 株式

滿洲國幣相場（三月廿四日）

◇先物（四月十四日限）…金票（鮮銀券）百圓に對する値▲前場寄一〇二、五〇高一〇三、〇〇安一〇二、一〇引一〇二、九〇出來高百五十萬圓▲後場寄一〇二、九五高一〇三、二〇安一〇三、〇〇引一〇三、〇〇出來高六十萬圓
◇現物……（國幣百圓に對する金票呼値）▲前場寄九七、一五高九七、四〇安九六、八〇引九六、八五▲後場寄九七、〇〇高九七、〇〇安九六、七〇引九六、九〇

紐育株況

【ニューヨーク廿七日發電】紐育株式市場は一日中頗る鈍調、アメリカン電信電話の低落に諸株低落したが引際小麥市場強調に盛り返した、スチール四分の三安の二十七弗八分の七、アナコンダ八分の一安の六弗四分の三である

的田雙六 [117]

長谷川伸 作
藤井清 畫

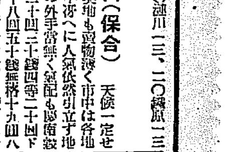

ひねくれ（二）

『雙六殿は、私に恩を覺つてゐるのでもないでせう』
『何？ さうか、三郎次はそんな風にみてゐたのか、俺を』
『さうでないと申されますか』
『恩など覺らぬ、俺はそんな事をする要がない』
『私の心のうちから、兄兩名の死去を、忘れさせやうとなさるのでもないのでせう』
『三郎次は忘れられるのか』
『忘れませんとも』
『それが當り前だ、あんな奴でも兄だつた、弟が追慕するのは當然だ』
『雙六殿は、私から怨みを相げやうとなされてゐるのでもないでせう』
『馬鹿をいへ。俺は斬るべくして斬つた。刀に訴へねばならぬ、お互は武士だ、だから斬つたのだ』
『不思議です』
『何が』
『雙六殿からいへば、私が世にない方がいゝ譯です』
『あるも無きも同じだ』
『では、私を何故餓死させませんか』
『生きてゐる者を餓死などさせられるか』
『感過が同じだからですか』
『それもあるが、二人の兄を手にかけてゐるからだ。俺がかつていつた事がある、三郎次だけは斬らぬと——斬らぬといふからは助けはせぬが苦辛をともにしてゐる心だ。それが不思議か』
『雙六殿はひねくれてゐる。私のことをひねくれ者と皆がいふが、二人は睨々にひねくれてゐる』
『何？ ひねくれてゐるとか、ならひねくれてゐるかも知れぬ、俺をみてひねくれてゐるといふはその寫かも知れぬが、俺のやうな生れながらの者、俺のやうな育ち柄のものは、これで生れながら、育ちがからいへば寫つ直ぐなのだ。ひねくれてゐるかも知れぬが俺はこれでいゝ、この行き方の外を知らない俺に、ひねくれたお願いといふなら云ふ方が無理だハハハ。詰らぬことに力を入れて』
『ハハハ。俺よりも三郎次、お前の方がひねくれてゐる』
『左樣でせうか』
『三郎次は何故こゝを脱することを考へぬ』
『出られませぬ』
『では、何故、雙六の懇離中を刺さうとせぬ』
『……』
『與へた食べ物を初めは投げて食けなかつたな、その後は食べた、この頃では無言で食べも飮みもしてゐる——その心ごころに刺さぬか』
『いゝえ迷ひます』
『迷ふ？——どうして』
『私は他の事を考へてゐます』
『何を考へてゐる』
『復讐をです』
『俺に』
『迷ひます』
『と申すと——』
『殊どのにです』
『又それをいふのか』
『雙六殿は、私の兄兩名の死は武六殿によつて起つたといつも申される、迷ひます』
『俺が斬つたのだ』
『知つてゐます——斬つたのは如何にも雙六殿ですが、斬らせたのは殊どのです』
『以前にもさういつてゐたな』
『この思ひ怨は變りません。雙六殿などはどうでもいゝ、第二第三の仇です』
『馴つてゐる、それは』
『お默りください。雙六殿、仇討などといふものは、周圍の者を滿足させる爲にするのですか、家名とか地位とかを支持する爲にするのですか、それ共、自己の本心を充す爲にするのですか』
『お前はどれだ？』
『私は他人の爲にしません、自己の本心に滿足させる爲にします』
『だから殊どのが仇敵か』
『さうです——』
三郎次は薄ぐらい中に笑顔を歪めてゐた。

龍山三角地 電話二〇五 西原醫院 入院 內科 婦人科 花柳病 外科 院長 西原國次 隨意 大塚保二

皮膚科・婦人科・肛門科 朝山醫院 花園町電車通 電本三五三五

たなか

京城日報
朝刊
本紙朝夕共二十頁

短期自宅獨學にて一躍判任官の資格獲得!!

本講義學習者に就職難なし

本講義は今迄に例のない指導組織の下に小學卒業程度の學力にて短期自宅獨學で容易に普通文官・裁判所書記・警部・警部補・看守・看守長・森林主事・鐵道局雇員・鐵道書記等各種判任文官となることが出來、生涯の生活安定を絕對に確保する。尚ほこれ等の試驗は毎年數回施行―現に十五歲十六歲の年少合格者を續出し官界進出の容易なるを實證して居る今や入學の絕好機期對入學せられよ。

帝都五大學教授指導

判任文官講義

大特典　進呈　□掌中六法全書　□學資金貸與　□私立大學無試驗入學(其の他内容見本に詳細發表)特典目下提供中

內容見本呈進

先づ!!是非見本を見られよ　獨創的な指導法　就職突破の秘訣　各種試驗合格者の手記等の出版(八十頁の冊子)…見るに見て先づ本を見て入學ヤ…

東京市下谷區上野櫻木町三八
日本普文大學出版部

國際評論

四月號　五十錢　送料三錢

滿洲國の貿易……………………大連商工會議所平田五郎
張學良の沒落と支那政局……………村田孜郎
恐慌を動る米國一大金融資本閥の暗争
今春に迫る世界三大經濟會議の展望……………東京朝日新聞　湯沢洋男
國際聯盟脫退と今後の我が國際關係……………通一
世界恐慌と世界經濟會議……………日本外交協會主事　田中鐵三郎
國際聯盟と其の欠陷……………トーマス・ベーティー
聯盟脫退と我が海軍……………洋
議會後に於ける政局の動向……………岩淵辰雄
公債政策の檢討
持日國より見たる日本商品……………白石幸三郎
テクノクラシーとは何か……………山崎壯重
米國國務長官コーデル・ハル……………ワイッシャー
……………谷英一郎

東京市麹町區内幸町大阪ビル
日本外事協會發行　振替東京一九五五番

朝鮮語講義錄

內鮮專門家諸氏執筆
斯界唯一の指導機關
(見本進呈)
(本書は全部印刷濟に付何月分にても同時に御送致すること)

◇月額六十錢　◇三ヶ月一圓七十五錢　◇六ヶ月三圓四十錢　◇一年(全冊)六圓五十錢
◇右合本　總クロース上中下三冊一組美裝函入　特價七圓(送料五十錢)
◇特點　右一年分又は合本の御申込に對し豪華朝鮮語讀本(朝鮮語譯解)(定價一圓送料十六錢)を一冊贈呈す

本講義錄は斯界唯一の指導機關にて內鮮專門家諸氏の執筆に係り會話、文法、對譯法を初め各必要科目を網羅し其の講述の平易にして懇切なること世上既に定評あり、年々施行さるる第三種試驗合格者は殆ど本講義錄講習者を以て占めつつあり、以て効果の顯著なるを知るべきである

◇普通學校朝鮮語讀本譯解卷一(送料共三十四錢)卷二(送料共五十六錢)

京城太平通二丁目朝鮮通信社內
朝鮮語研究會
電話光化門一六〇六番　振替京城七六六番

非常時日本の國民思想統一に
國旗掲揚塔を
【カタログ贈呈】

赤尾保商店京城出張所

フンドータカ醤油
フンドータカ黨
絕對大多數
高杉醬油釀造場

高杉味噌

クラブ白粉

モダン・マダムはクラブがお好き

A夫人『奥樣！あの方きつとクラブの肌色白粉でお化粧してらつしやるのよ　おや　次のお嬢樣もクラブの肌色ね』

B夫人『ほんたうにクラブの肌色全盛の春ね　いゝネ　どこへ行つてもクラブの肌色が大流行ですわ』

鎮咳祛痰に　ブロチン

鎮咳祛痰新薬　ブロチンは發賣以來十有八年、その奏效の卓絕せると、作用緩和にして無副作用性なるとにより、汎く醫界に賞用せらる。

ブロチンは急性、慢性の呼吸器疾患にして咳嗽喀痰に苦しむすべての場合に偉效を奏し、又百日咳に賞用せらる。

粉末、錠劑、液劑の各種あり　(說明書進呈)

外に、ブロチンボンボン(錠劑)あり。
一顆中上記ブロチン約0.5瓦を含む美味なるボンボン劑なり…………(一罐50顆入　¥.80)

東京・室町
三共株式會社

胃腸に　タカヂアスターゼ

強力無比の消化素

消化不良に、食慾減退に、榮養增進に

效力第一、多年多數の實驗醫家の絕對支持を受く。

消化酵素として本品が世界的盛名を博しつゝある所以は本品文獻に詳なり。御要求の上御一讀あらんことを。

粉末、錠劑各種

東京市日本橋區室町
三共株式會社

TAKADIASTASE

商業登記公告
全州地方法院　舒川出張所
合名會社京南共同米穀移出組合(變更)昭和八年貳月拾貳日社員組……右昭和八年參月貳拾四日登記

商業登記公告
京城地方法院　寧越出張所
朝鮮トラック運輸株式會社(支店廢止)昭和八年參月七日江原道寧越郡寧越面永興里九八〇番地所在ノ支店ヲ廢止シタリ
右昭和八年參月貳拾日登記

商業登記公告
全州地方法院　裡里出張所
株式會社朝鮮殖產銀行(變更)第五拾參回社債……右昭和八年參月貳拾參日登記

商業登記公告
全州地方法院　南原支廳
株式會社朝鮮殖產銀行(社債變更)……右昭和八年參月貳拾貳日登記

商業登記公告
京城地方法院　鐵原支廳
一、株式會社朝鮮殖產銀行(變更)第五拾參回社債……右昭和八年參月貳拾參日登記

法人登記公告
京城地方法院　開城支廳
右昭和八年參月貳拾四日登記

[illegible]

京城地方法院

[illegible]

ド聯盟事務總長より回答外務省に到着
特に第一條三項で駄目を押す

【東京電報】內田外相より提出せる聯盟脫退通告文に對するドラモンド事務總長の回答は、二十八日朝左の如く外務省に到達したが、右回答に於て殊更規約第一條第三項の全文が引用されてゐる點は、何等かの伏線をなすものと注目されてゐる

日本國外務大臣
內田康哉伯爵閣下

本聯盟事務總長は茲に三月二十七日附日本國外務大臣の電報を受領せることを諒承するの光榮を有す、貴電報の結論に於て日本政府は規約第一條第三項の規定に準據し日本國が聯盟を脫退するの意旨ある事を通告せられたり、而して該三項は『聯盟國は二年の豫告を以て聯盟を脫退する事を得、但し脫退の時迄に其の一切の國際上及本規約上の義務は履行せられたる事を要す』と規定す、本事務總長は遲滯なく本回答と共に貴電報を他の聯盟國に通達すべし

聯盟事務總長 ドラモンド

我聯盟への通告は即時脫退を意味す
經費分擔以外に義務なし
回答と外務當局の方針

【東京電報】脫退通告後二年間の我聯盟に對する位置に關し二十八日附ドラモンド事務總長の回答は規約第一條第三項の規定に依り二年間我國の聯盟に對する權利義務は繼續するものと認め、今後諮問委員會その他により拘束せんとの意思を有する如く印象を與へ居るも外務當局は

一、我國の脫退通告は即時脫退の意味を含む

一、脫退は聯盟との政治的絕緣を意味す、從つて經費分擔の如き形式義務は遂行するが他の如何なる義務も負はぬ

との見解の下に二十七日附脫退通告を以て、事實上即時脫退の態度をとり、今後の理事會及總會の討議には参加せず、從つて次回理事會に議長たるべき順も拋棄し、常任理事國の特權を行使せず、實質的に聯盟の埒外に立つことに方針決定してゐる

軍縮一般委員會 復活祭で休暇に入る

【ゼネヴァ廿七日發電】廿七日の軍縮一般委員會はサイモン英國代表が『英國案を復活祭後の討議の基礎とすべし』との決議案を提案した後、四月二十五日迄休會し、復活祭の休暇に入ることゝなつた、なほ當日の會議では日本の武者小路代表初め、各國代表も政府の希望に依り、英國案の修正を提案する權利を保留した

司法官大會議 四月廿日から

【東京電報】昭和八年の司法官大會議は來る四月二十日より三日間の豫定で開催に決定した、しかして右會議の重要議題は思想犯罪取締事項、司法部內不祥事件對策、ならびに今議會を通過した法案實施に關する打合せ等である

我脫退通告の波紋
委任統治に觸れず 聯盟はホツトす
平和事業協力發表には失望

【ゼネヴァ廿七日發電】日本の聯盟脫退通告は到着前からその內容が種々噂に上つてゐただけに、到着後の感想は相當深いものがあるらしいが、聯盟方面の感想を要約すれば大體左の如き二種である即ち

一、脫退通告に於て日本は平和事業に對し將來如何なる程度に協力するかといふことを述べた點に對しては、いさゝか失望の態度である

二、最近の新聞報道では日本は南洋委任統治につき態度を判きりさせるものと考へてゐたところが、その問題には觸れてゐないので聯盟の痛い所に觸れなかつたといふ意味で、ホツトしたといふ形である

米は批評を避く 二三國共同動作は否認

【ワシントン廿七日發電】日本の聯盟脫退正式通告の報道に關し、米國務省當局では右は日本政府と聯盟間の問題だとして見解の批評を避けた、さらに日本の新聞紙上で當局の談として米獨英三國は太平洋における委任統治諸島の問題に關し共同動作をとるべき默契が成立したとの報道があるが、如何との質問に對し國務省當局は、この種の報道は改めて否定するまでもない無稽の事だと一笑に附した

國際聯盟は反省せよ 佛紙の硬論

【パリ廿八日發電】ル・ジュルナル紙は二十八日の紙上で、日本の聯盟脫退を論じ、左の如く述べてゐる

聯盟はまだ時期熟せざるに徒に普遍性を固執して自ら惱んでゐるのである、しかも西歐的傳統と方法とを採用した聯盟細則に於ける唯一の大國をして、脫退の余儀なきに至らしめるが如き、右の缺陷を是正する方法としては、頗る奇嬌である、二十七日の事件で失ふところあるものは日本ではない

極東に於る聯盟の力を更に弱む 倫敦タイムス論ず

【ロンドン二十八日發電】日本の聯盟脫退正式通告に關しロンドンタイムスは二十八日の紙上で左の如く述べてゐる

日本の聯盟脫退は極東に於ける聯盟の實力を更に弱めることは事實だ、苟くも一時的にせよ上國家的不便を受ける虞ある場合には、日本の聯盟に對する協力は停止するに至るとは偽りにも明かだ、日本は既に聯盟に對し支那は組織なき國家であり從つて支那と通常の關係を維持することは出來ない、と主張したことには眞理があることは明白だがまさにこの故にこそ關係列國が個別的に自國の權益のために、支那に關與しないことを口約したのだ、何れにせよ日本の脫退に依りワシントン條約其の他諸條約締結國と、日本との間に於ける信賴關係が或る程度まで分裂するに至るべく、更にその間接的結果として聯盟は益々歐洲偏重的になるだらう

三宅部隊と張海鵬軍 遂に豐寧を占據す

【承德二十八日發至急電報】豐寧に立籠つた湯玉麟軍を掃蕩すべく進擊中の我三宅〇〇隊及び張海鵬將軍の滿洲國軍第二枝隊は、湯軍の抵抗に猛烈なる反擊を加へ、二十八日午前九時遂に豐寧を占據、第二枝隊を先頭に引續き三宅部隊が堂々豐寧に入城した、全市民は日滿國旗を掲揚歡呼して兩軍を迎へた

我軍は親滿義軍と共同で猛反擊
石門寨南敵軍の進出に

【山海關二十八日發至急電報】廿七日夜來、石門寨南方にあつた支那軍の有力部隊進出し來り義院口、九門口、山海關西北方の二方面に向ひ猛烈な攻擊を開始して來た、我軍は親滿義勇軍と共同目下猛烈なる反擊戰を演じつゝある

中村部隊は宋軍を 嚴重に監視中

【錦州廿八日發至急電報】二十四日峠嶋より合口方面において十五時間にわたる激戰で完全に敵を擊隊したわが中村部隊はさらに作戰上の見地より長城を乘り越え敵をして着彈距離外に追放したが、目下宋哲元軍として手も足も出し得ぬやう嚴重なる監視狀態にある、なほ二十四日の激戰におけるわが方の損害は戰死將校二、兵二、負傷十九そのうち大隊長一名あり敵遺棄死體二百

三宅〇隊の奮鬪で 豐寧の陷落近し

【承德廿八日發至急電報】豐寧一帶に蟠居せる湯玉麟軍討伐に出動した我三宅〇〇隊は、二十七日午後豐寧の南方四里の博羅諾を占領廿八日朝來同地北方一帶の敵に對し猛砲擊開始豐寧陷落はもはや時間の問題となつた

親滿義勇軍の錢寶祥司令 壯烈な戰死を遂ぐ

【山海關廿八日發至急電報】親滿義勇軍四路司令錢寶祥は部下〇〇を率ゐ、廿八日朝山海關北方に向け出動中遁馬寨と石河々畔に迫るや、俄然石河右岸陣地の支那軍より一齊射擊を受け、やむなく附近の地物を利用し部下を率ゐ、

汪は馮の起用を 蔣介石に強要す

【南京二十八日發電】汪精衛は抗日を口實に馮玉祥の起用を蔣介石に強要しつゝあり、汪は右に關し二十七日李烈鈞を訪問したが、蔣介石も二十八日午前十時汪と長時間に亘り密議を遂げた、或は近く馮玉祥の來京を見るべしと

舊韓國企業 資金法公布

【東京電報】今議會を通過した韓國企業資金供給のため發行したる英佛興業債券の元利支拂保證並に補給に關する法律は、二十八日官報をもつて公布された

『日本はわが領域外に空中艦隊を作り得』
英軍縮案に蘇聯代表の演說

【ゼネヴァ廿七日發電】二十七日の軍縮一般委員會でソヴエート代表ドヴガレウスキー氏は英國案に關し演說して左の如く述べた

ソヴエートは此の提案に關しては、譬へば日本に對し許される兵力量と日本の防備すべき接壤地帶の關係上無關心であり得ぬ、又蘇聯代表部は或る特に日本空軍に對し關心を有する、何となれば日本は我領域外に空中艦隊を編成する力を有するからである

日銀總裁が 藏相と會見 金融對策で

【東京電報】金融界は漸次本格的繁榮に向ひ、此の現狀に對する日銀のマーケット・オペレーション政策、金利政策如何は當面の重要懸案となつてをり、一方月末に公債二億圓の發行條件も、これに關聯を持つ問題として注目されて居るが、土方日銀總裁は二十八日午前高橋藏相に金融界の狀況につき詳細報告、意見を交換した、右に就き高橋藏相は語る

色々報告を聽いたが纏まつた話をした譯ではない

銀行の預金貸出共に減少

【東京電報】東京手形交換所加盟銀行調二十五日現在、加盟銀行預金二十一億二千八萬五千圓、前々週に比し九百七十五萬三千圓減、貸出は二十一億二千五百七十六萬八千圓、前々週末に比し千五十二萬一千圓を減じてゐる

武器輸出禁止で
種類の廣義解釋を警戒
我海軍首腦部の觀察

【東京電報】我國の聯盟脫退に依り聯盟側では直に諮問委員會を招集し、何等かの態度を決定するものと見られてゐるが、現在最も實現の可能性あるのは日支兩國に對する何等かの形式に依る武器輸出禁止である、之に對し海軍首腦部は大體次の如き觀測を下してゐる

聯盟國で經濟封鎖を爲す如きことは出來まいが、最も注意を要するのは日支兩國に對する武器輸出禁止である、而して此の結果困るのは軍器輸入を專らとする英、米、佛と支那を顧客とする商社であり、日本は何等の痛痒を感ぜぬ唯茲に最も警戒を要するのは武器の種類を廣義に解して輸出禁止を採決さるゝ場合である、戰爭に際し糧食その他軍需品を含むこととなれば、規約第十六條に依る經濟封鎖と同じ結果を生じ、殊ひの起く如何なる紛爭も起すか知れぬから、此の點警戒の要あり

大演習大本營は 福井縣廳と決定

【東京電報】今秋福井縣下にかける陸軍特別大演習の大本營は福井縣廳と廿八日決定した

外事課の增員 事務官一名と屬二名

間島對策や安全農村設定問題其他在滿鮮人安定策に關する仕事が今後益々增加の趨勢を免れず、外事課としては愈本格的活動期に入らねばならぬが、現在の職員では到底充分の活動を期待し得ないので、差當り事務官一名、屬二名の增員を行ふことになり、近く發令を見る筈である

何應欽デマで 抗日氣勢を煽る
長城線奪回を命ず

【山海關廿八日發電】天津よりの情報によれば何應欽は過日長城線奪回に關する秘密命令を發し直系傍系の有力軍を灤河の線に繰出し、宣傳隊をしてこれら軍隊に

一、熱河長城線の日本軍は少數である

二、熱河省內は今や春耕期に入り道路惡く、長城線の日本軍は後方連絡に惱んでゐる

三、國際空氣は再び一層日本に不利となりつゝあり、殊に某々有力國は絕對に支那を支持してゐる

等の宣傳を爲し抗日氣勢を煽つてゐる

全國官立大學 學生監會議 來月城大で開催

來る四月四日城大本部において學生思想問題取締を主題とし全國官立各大學學生監會議が開催されるが東京、京都、九州、東北、北海道、臺北、大阪各官立大學學生監が洩れなく出席する豫定である

製鐵合同法案 十一社に參加を勸說

【東京電報】製鐵合同法案は一兩日中に公布されることになつたので、商工省當局部は二十八日午前關係會社を招き打合せを爲したが、先づ三十一日午前十一時左記十一社の代表を招集、中島商相より合同參加を勸說することになつた

輪西製鐵、釜石鑛山、東洋製鐵、九州製鋼、三菱製鐵、日本鋼管、富士製鋼、淺野造船、大阪製鐵、淺野小倉製鋼、東海鋼業

四十七師が 武裝解除さる 湖北省共產軍に依り

【東京電報】某所著電によれば、支那中部の共產軍は最近湖北省東北部にある麻城、黃田に侵入、同地を守備してゐる第四十七師の大半は武裝解除の上解散せしめられたこと判明した

農村振興の新策とし 產組活用論が再燃
金組との連絡及補助金が問題

農村の振興を策する上に、產業組合の更生を急務とする意見が昨年來本府內に擡頭し、過去數年來一種の癌として存在する產業組合に對しこの機會に回生の手術を加へんとする殖產局內の意氣込みと、農村振興策遂行上の實際問題を處理する中樞機關として產業組合の有機的機能と、その普遍化を圖る必要ありとする農林局內の意見とが、必然的に一致點を見出すに至り、具體案が夫々に亘つては兎も角、產業組合更生策を以て農村振興に寄與せしめんとする大局論においては殖產・農林兩局に何等異論なき如くであるが、問題は財務局側との關係にあり、一つは金融組合關係、他は產業組合に對する補助金問題である、尤も產業組合を如何に更生せしむるかに就いての具體案は出來上つてゐないが、何等かの形に於て金融組合を結びつけるを最良の途とし、如何なる形をとるかは今後大いに意見のある處として留保されてゐるが財務局および財務局長等の歸任で

回生手術の施行近し

いよいよ本格的協議に入る事で行詰れる產業組合に更生回生の手術が加へられる日も遠からずと見られてゐる

我脫退通告で 諮問委員會開催 廿九日午前一時半より

【ゼネヴァ廿八日發電】十九國委員會は日本の脫退通告に接し急遽廿八日午後五時三十分（日本時間廿九日午前一時半分）から開會することに決定したが、目下の所では同問題で會合することの可否につき相當意見の相違があつた模樣でその論點は、

一、諮問委員會が聯盟脫退につき何等か聲明すべきことがあるか否か

二、米國が參加する以上この問題を討議することさへ委員會の越權行爲となりはしないかと云ふ點にあると見られてゐる

貴院より南洋に代表を派遣

【東京電報】貴族院は六月頃南洋委任統治地の經濟狀態調査のため各派より六、七名の代表を派遣することに決した、なほ歸途シャムを訪問する豫定

教育の實際化を圖り 思想對策を確立せよ
鈴木政友會總裁演說

【東京電報】二十八日の臨時總會で鈴木總裁は左の演說をなしたが八年度豫算は辛ひ通過したが我財政の前途は愈々艱困に直面せぬ、又產業その他の施設も不滿足極まるものである、而し內外時局重大なること今日より急なるはなし、この秋に方り我黨の進行動は國政に重大の影響あるを忘れてはならぬ、これ犧牲的精神を以て本議會に臨んだ所以である、この際一言せば只選擧法と都制案のことである、前者は本末顚倒の改正案である、又後者は帝都並に五大都市に關する特別法を制定することの必要なるは言を俟たぬ所なり、然るに政府提出の都制案は法的に亘り會期切迫の際議決の運がなく、審議未了なりしは遺憾である、聯盟脫退に關し大詔渙發せられ國民の向ふところを示され給ひしは恐懼感激に堪へぬ、政府は前日脫退の正式通告を發し我外交は一轉機を劃した、抑々東洋平和の確立は帝國の使命である我國は飽くまで滿洲國の獨立を支持しその完成を企圖し以て自主的外交の確立、國際正義の徹底の實を擧げねばならぬ、國防の充實は平和の保障として一日も閑却を許さぬ、尙產業財政その他我黨は一定の成案を有して居るから檢討を加へ時務の進運に副ふべく具體案を決定せねばならぬ、最後に一言すべきは思想と教育問題である、斷乎として不良分子を掃蕩し、人心の緊張を圖り現實の思想對策を確立せねばならぬ、これについては教育の徹底その實際化と精神教育の改革その實際化を期せねばならぬと思ふ以上の大綱に基きこれが實現を期せられたい（寫眞は鈴木總裁）

政友會は日滿の 經濟統制に努力
前田政務調査會長談

【東京電報】政友會の政務調査會長に就任した前田米藏氏は語る

我黨の政策は既に天下に明かにされてゐる、政治は生きものでこの際一應再時勢に適應する必要がある、我黨の最も力を注がねばならぬところは、滿蒙對策と、日滿經濟統制である、我黨は一切の陰謀を排し、政治の公明を求め國家の重きに任ずる抱負を持つてゐる

政友新役員

【東京電報】政友會新役員左の如く總裁より指名された

幹事長 山口義一

總務（十一名）

關東 中島知久平、今井健彥

東北 木下成太郎、志賀和多利

北信 田邊熊一

東海 窪田國松

近畿 清水銀藏

中國四國 島田俊雄、中山貞雄

九州 山崎達之輔、松野鶴平

政務調査會長 前田米藏

會計監督 富見之助

常議員會長 河上哲太

同副會長 丹下茂十郎

同 中村嘉壽

政務調査副會長 砂田重政

同 長島隆二

同 太田正孝

ハイラルに 領事館新設

【東京電報】外務省はハイラルに領事館新設に決した、經費は二萬圓で新設期日は七月頃である

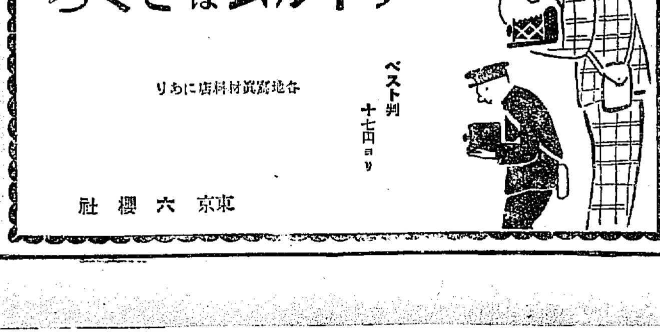

社説

斷乎たる決意あるのみ　聯盟との正式絶縁

既定のコースではあるが、國際聯盟へ對するわが脱退通告文は廿七日、外務省よりゼネヴァの聯盟事務局宛發送されると共に、畏くも大詔渙發され、同時に政府聲明も内外に公表するところあつた。之によつて、わが國は正式に聯盟離脱の手續きを採つたわけで、規約に基づく理論上の解釋は別として、事實上は最早や聯盟と完全に絶縁したわけである。かくて帝國は過去十有三年に亘り聯盟の一國として、又常任理事國として世界平和のために、國際親善のために努力し來つたのであるが、遂に聯盟と袂を別つの外なき理由を堂々中外に闡明したわけである。

◇

かしこみて　大詔を拜するに、世界大戰後、國際聯盟の成立を見るや、わが帝國は欣然之に參加し終始その精神を遵奉し來つた所以および、滿洲國獨立に當つては、その健全なる發達を促すこと即ち東洋永遠の平和を確保する途であるが、不幸にして聯盟はわが帝國とその所見を異にするため聯盟離脱の止むなき理由、および假令聯盟離脱後と雖も、わが國は東洋永遠の平和を確立すると共に世界平和のため國際信義を篤くすべきを明かに宣し賜ふたのである。この大詔の精神こそわれら臣民の體すべきであること勿論でわが帝國の大道は炳乎として世界に光被すべきである。

◇

政府聲明文の中要は支那の現狀を說明し

第一に東洋平和の增進に寄與すると共にその威信を顯揚せんがためには同方面に於ける現實の事態を的確に把握し該事態に適應して規約の運用を爲すの肝要なるを提唱し就中支那が完全なる統一國に非ずしてその國内事情及國際關係は複雜難澁を極め變則例外の特異性に富めること、從つて一般國際關係の技術たる國際法の諸原則及び慣例は支那に就いてはこれが適用に關し著しき變更を加へられ、その結果現に特殊且つ異常なる國際慣行成立し居れることを考慮に入るゝの絶對必要なる旨力說强調し來りたり

と說き、聯盟がわがこの主張を容れなかつた經緯を述べてゐる。

◇

更にその結論に於て

之を要するに多數聯盟國は日支事件の處理に當り現實に平和を確保するよりは適用不能なる方式の尊重を以て更に重要なりとし、又將來に於ける紛爭の禍根を芟除するよりは架空的なる理論の擁護を以て一段貴重なりとせるものと見るの外無し

と痛烈に論破してゐる。かくてわが脱退通告文は、各國が豫期してゐることとはいへ、その文辭の内容が如何なるものであるかに重大な關心を有するであらうから、該通告文の到着、および事務局より各加盟國への通達により相當各國に刺戟を與ふるものと見られる要するに來るべき直接問題は委任統治問題だけであるが、之とて條文上の解釋からしても、又ヴェルサイユ條約當時の經緯からしても、その歸屬は明かであるから、この際帝國は嚴乎として初志の貫徹に邁進すべきであるのみ。

女生徒を感泣さす　熱誠籠めた訓示

宇垣總督の南鮮行（二）

李特派員

宇垣總督が今回の巡視中に視察した學校は非常時の認識による全羅南道を始めとして、慶州農高、大邱醫學、大邱中學、大邱女子高普、三浪農補、晉州高普、晉州農學、統營水產等十餘校であり就中實業學校に對しては到る處熱心に視察した。殊に職員に一段の注意を拂ふた樣である。これ宇垣總督が朝鮮の實業教育に對し、否朝鮮民衆の生活安定のため如何に切實なる關心を有するかを察するに足るものがある樣に思はれた。又總督は到る處、學生諸君に對し必ず一場の訓話を與へたが思想問題に關しては特に斷乎たる精神を鼓吹したのであつた

諸子は國體を尊崇し君國に忠實でなくてはならぬ。如何に立派なる學問を修めたりと雖も根本精神がしつかりして居なくては社會のためには全然無用である。否無用なばかりでなく却つて有害である。即ち學問は第二義である。何よりも先づしつかりした人間にならなくてはならぬ

……◇……

以上は學校の職員と生徒の男女を問はず、各學校に於て共通に行ふた第一義的訓話であつた。しかしこの問題を說くや、態度反對するも認識に熱誠を籠めて話すのであつた。又朝鮮人の男女學生に對しは、この國家觀念を鼓吹する以外特に懇篤適切なる訓話を與へたがそのうち晉州高普と大邱女子高普に於ける訓話の要旨を若干紹介する事にして先づ晉州高普から始める

朝鮮——否帝國の前途は洋々として光明に滿ちて居るのである世間は諸子の活動を待つて居る朝鮮の文化や產業が幼稚であるといふ事は即ち諸子の今後において活動すべき舞臺が廣いといふことである。又朝鮮ばかりではない、滿洲の天地においても諸子の活動を待ち焦れて居るのであるから、益々研鑽を重ね口と頭ばかりの人間でなく腕と腹の人間、しつかりした働き得る人間になれよ、しからば予も亦諸子のために力の及ぶ限り活動し助けんとするものである

……◇……

又大邱女子高普に於ては先づ良妻賢母を力說した、朝鮮婦人の長所と短所とを次の如く列擧して一國の訓話を與へたが、その時生徒の中には感極まつて、よゝとばかり泣きじやくつてゐるものさへ見受けられたのであつた

◇上長に對する孝養　この點は内地人の婦人には追及の出來ん程に柔順であり、且つ誠意を盡して居るのであるから、これは朝鮮婦人の美德として賞讚すべきである

◇子女の教養　朝鮮婦人の大多數は無智であるためにこれは落第である

◇一家の和樂の中心　朝鮮人の家庭は團欒が缺いてゐる、食卓の如きも皆別々にやる等極めて冷やかなるものにして和樂の機會がない、從つて男子に慰安を家庭の外に求める事になり、因つて奢侈放縱の途を辿るとになる

◇家政の處理　家計は必ず女子が適當して以つて男子をして後顧の憂をなからしめねば男子の大成は望まれないのである。然るに朝鮮の婦人は入るを量りて出るを計り家計を立てゝゆく種の知識に缺けて居るのである。予の如き結婚して以後今日に至る迄曾て俸給袋の封を自から切つたことないが、之が予をして今日あらしめたる一つの重要なる原因であつたといへるのである

冀くば諸子は朝鮮家庭改良の先驅となり延いては社會的向上の基調たらんことを努めよ

……◇……

大體以上の如き節であつたが約三十分の間諄々として說き來り說き去つて懇篤至る辭句であつたその說く處如何に朝鮮家庭の實情に迫りしかは生徒達の泣き出した事實が之を雄辯に說明するものであらう。殊に大邱の如きは放蕩をこれ事とする者多き富豪階級の娘達を以つて呼る所なれば、土地柄生徒等の中には己が家庭の悲慘なる情景を聯想しつゝ總督の訓話に聽き入りしため何時しか感泣嗚咽せるものならんか

統營水產學校生徒に訓示する總督

將來は十倍に　朝鮮木炭の内地進出

武器は規格統一と大量輸送に依る運賃安

朝鮮木炭の移出增進とその統制に就いては、本府農林當局において計畫を進めてゐるが、大體のプランは檢査制度實施による規格の統一と、臨海倉庫設置による大量船舶輸送即ち運賃輕減策の二點におかれ、八年度において是非ともこれを實現せしめんとしてゐる、第一朝鮮は木炭の原料として優秀なるナラ材が豐富の上に勞銀も安いので、運賃と規格の二點が解決すれば、大體移出の可能性十分で、現在三、四百萬貫に過ぎないのが三、四千萬貫まで出し得る見當であるから、約十倍に達するわけである、なほ木炭增產は農村振興策としても重要視され、一千萬貫を增產すれば現實に百五十萬圓が農村の副收入となるので、この意味においても木炭計畫の實現は急務とされてゐる

更生と教育（四）

西界洞人

この涙

良寛禪師の弟由之の長子馬之助が放蕩をして困るので、由之の妻安子が心配のあまり良寛に一度來て意見をして貰ひたいと懇願した。そこで良寛は餘儀なく弟の家へ出掛けたが滯在三日の間馬之助と顏を合はしても、何一つ意見がましき事を言はず急に暇を告げて立ち去らうとした。安子は玄關まで送つて來て何か物足らなさうにして居ると良寛は『ちよつと馬之助を呼んで貰ひたい』と言つた

こゝで意見してくれるものと思ひいそ／＼として馬之助をつれて來た。ところが良寛はやはり意見めいた事を言はない、たゞ『草鞋の紐を結んでくれ』といふ案外な言葉である。馬之助は妙なことを言はれると思ひながら土間に降り草鞋の紐を結んで居ると何やら冷たいものがヒヤリと襟筋に落ちかゝつた。顏を上げてみると涙を湛へてヂッと自分を凝視してゐる伯父の眼がそこにあつた瞬間馬之助はハッと思つた。良寛はそゝくさと身を起し無言のまゝ逃げるやうに立去つた

それ以來馬之助の放蕩はフッツリと止んだといふことである。

◇意見する者の誠意がなければ百萬言を費しても相手の改悛は不可能である。誠意さへあれば一滴の涙でも相手を動かすことが出來る。敢て問ふ世の教育家中良寛禪師ほどの涙あるもの果して幾人かある

この信念

盤珪禪師が播州網干の龍門寺で臨制を行つて居られた頃禪師の下には數百人の雲水が集まつて居たが、其の中に一人の不良者が居て度々金品が紛失したので學頭が其の旨を禪師に訴へ出たが、禪師は『この中の金盗むべからず』と紙に貼紙をして置けと言はれたのみで一向に取り上げられなかつた。併し引續き金の紛失は依然として止まず加ふるに犯人も大體目星が付いて居るので雲水一同が連合して禪師の許に押しかけて行き『泥棒坊主を放逐して下さらねば我等一同下山することに致します』と强硬な申出をした。所が禪師は『下山するとあれば致し方がない、さらば今日限り一同に暇をやらう』と言はれた

意外なる禪師の答へに一同は啞然となり、學頭は眞背になり『私は今日まで過失なく勤めて來た心算です然るに禪師は泥棒坊主の肩を持たれ私始め一同のものを下山せしめるとは餘りに依怙の御沙汰でせう』と身を慄はせて恨んだ所が禪師は徐ろに『手癖の惡い泥棒は猶がこゝに居てさへ感化し得ないではないか、彼を世間に出したら必ず他人の厄介になるものである。一人無駄になつてしまふ、然るにお前達一同は既に一應の人間となつて居り何處へ行つても差支ない身だ。お前達を失ふのは憂念ぢやが甫としてはあの男を眞人間に仕上げねばならない。禪師をするといふかゝる者を救化する爲めぢやぞへ違ひをしてはならぬぞ』と懇ろに說き聞かされた

一同が感激したのは勿論だが次の室で聞いてゐた泥棒坊主が改悛したのも其時であつたさうだ。

◇品行方正學力優等な生徒は手數をかけないでも自然に伸びて行くもので寧ろ品行不良學力劣等な生徒こそ教育者が心血を濺いて教導せねばならぬものである。品行の惡い生徒が居ると直に放校處分にするなどは以ての外のことで教育の本旨に悖るものである

松本七八聯隊長

新任步兵第七十八聯隊長松本健兒氏は廿八日新任挨拶に來社

株と米

大株短期引跡

大新	一二一、一	（不變）
鐘新	一〇三、四	（二十錢安）
日新	八一、一	（七十錢安）
東新	一七〇、五	（十錢高）

各地期米後止

下關二三、〇〇▲名古屋二三、五九▲金澤二一、一五▲熊本二一、六二▲大阪最終氣配九十一圓（一

鮮内各地引

釜山	二一〇一
大邱	二〇七五
群山	二〇九四
木浦	二〇六七
鎭南浦	二一二七

本紙九千號記念

讀者への奉仕

最新朝鮮地圖

監修顧問
牛島内務局長
林　學務局長
吉田鐵道局長
山本遞信局長

監修委員
西岡本府地方課長
榛葉同土木課長
稻垣同編輯課長
佐藤鐵道局營業課長
齋藤同工務課長
高松遞信局海事課長
鈴木龍山中學校教諭

四月上旬月極め讀者にもれなく贈呈

ネオスA

絶對健康の新醫學
現代醫學の驚異

ネオスAは其の驚嘆すべき治病力を以て現代醫學に一大センセーシヨンを惹起せる絶對健康法の理論を凝集せる劃期的新製劑なり。ネオスAは現代醫學の消極的且つ對照的なるに反し體内毒素の殺菌及中和、新陳代謝機能の亢進、甲狀腺及綜合ホルモンの促進により神經系統を調整し進んで人體組成億兆細胞を全面的に活動せしめ、健康破壞の最大原因たる潜伏結核菌の根本的排除及早老現象を驅逐する。殊に左記諸症に對し短時日に於て顯著なる効果を奏するは臨床醫家の驚異とする處である。人體改造の新醫學及諸疾患の積極的原因療法として確信を以てネオスAを推薦する

肺結核・肋膜炎
神經衰弱・血壓亢進・動脈硬化
慢性胃腸病・心臟諸症・糖尿病
精力減退・早老防止・虚弱體質の改造

製劑指導　醫學博士熊谷直三郎先生
藥價　百錠入　四圓三十錢　二百錠入　八圓　（送料各五十錢）
東京神田今川小路　アルス藥品部　振替東京七一三一九
全國著名藥店及各百貨店にあり
代理店

鼻病（はなやまい）の全快療法　無代進呈す
蓄膿症、鼻ツマリ、鼻汁出る、クサイ、頭痛、頭重い……
鹿兒島市南林寺町　西村大生堂

岩里式別府淋藥
說明治療書進呈
別府市　岩里天然堂製藥所
特約店

円頂メリヤス
全般運動服裝
サウンドン靴下
商報送呈　見本陳列
大阪市東區安土町四丁目
株式會社　信保商店
電話船場二一〇九〇番　振替大阪一一六八七九番

辻シヤツカラー　洋裝附屬品
大阪平野町心齋橋角　辻市商店

加工品雜貨　春メリヤス
大阪　今井商店

春物子供服　製造卸
大阪北久太郎町心齋橋　梨木商店

小倉綿布　コール天　作業服　學生服　青年團服
大阪　石本商店

ナイト印のワイシヤツ　カラー
KNIGHT
大阪市東區南久太郎町四丁目心齋橋角
合名會社　柳田シヤツ製造所
電話船場一八九〇　振替大阪九一六三

ボタン　カタログ進呈
大阪

春物子供服　揃荷
大阪市東區谷町二丁目
合名會社　瀧本商會

洋服用地糸卸
西野糸店
大阪市東區谷町二丁目

季節向特殊品特賣中
新學期用品　夏物衛生用品　運動品百貨　豐富荷揃
日用雜貨卸
大阪市南久寶寺町貳丁目
鳥居久吉商店
電話船場八一一三番　振替大阪六〇六六番

代表的参B
ゴム靴の　マーク
廉價優美堅牢耐久讃美完備
CANVAS-RUBBER BBB FOOTWEAR
大阪市東區南本町二丁目
株式會社　桑原商店

嶋谷汽船出帆

鎭南浦出帆（代理店日鮮海運株式會社　電話五三九）
朝鮮總督府命令航路　朝鮮北海道大連線
裏日本北海道行　明石丸　鮮海丸
裏日本北海道樺太行
仁川出帆（代理店日鮮海運株式會社）
大連直行　日本海丸　四月十六日　朝海丸　四月七日　鮮海丸　三月廿五日
裏日本北海道行
裏日本北海道樺太行
群山出帆（代理店群山海運株式會社）
裏日本北海道行
木浦出帆（代理店日鮮海運出張所）
裏日本北海道行
釜山出帆（代理店釜山兒玉商會）
裏日本北海道行
裏日本北海道樺太行
浦項出帆（代理店浦項運輸株式會社）
裏日本北海道行
新潟北鮮北海道線
元山出帆
西湖津出帆
城津出帆
淸津出帆
雄基出帆
朝鮮北海道大連線　寄港地
使用船　鮮海丸　日本海丸　明石丸
新潟北鮮北海道線　寄港地順序
嶋谷汽船株式會社　仁川出張所

仁川出帆豫定
鮮航同盟會仁川支部

南鮮版

各地の府邑會

委員會匙を投げ 汚物掃除で議論 郷軍の請負が直營てケリ =賑つた群山府會=

【群山】府會（五日目）は廿七日午後四時から歳出汚物掃除、新營費の全員委員會に引續き開會、牛尾委員長から

二日間に亘つて熱心に檢討したが新營費、汚物掃除共に適切な結果を發見するに至らなかつた

と經過報告し委員附託議案の一部會を省略して全議案を二讀會に移し歳出經常部上程一讀會における氏家議員の質問に對する説明後氏家議員は

府尹には良心信劃するが計上されてゐる歳入豫算に頗る不確實性があると思ふ八年度には行政整理でも行つて歳出減を計り均衡を考慮する意思はないか

と質問し之に對し議長は

總體から見れば膨脹してゐるが府政の進展、新規事業實施、制度改正に伴ひ事務上止む得ない行政整理の意思はないが歳入見積には困難があるか豫算に計上したものは實現に最善の努力をなす

と答へ氏家議員質疑を繰返し徐、金、兩議員から人件費につき質疑し樋口議員は土木運搬船の處分を上田議員は沿岸地帶に街燈を要求李議員は道路水撒費の削除を希望し議長これを一蹴して金田議員は共同墓地に對する要望後問題の汚物掃除費に進む金瑞圭議員府直營論を一應詳しついで徐議員は一年間の研究期間を主張し武宗議員は

汚物掃除は在郷軍人分會に指名自由契約で隨意に附すことが出來るならば原案を認めそれが出來なければ直營にする動機を提言したい

と中間案を提示し李議員は請負經營は個人關係を問はず絶對反對を力説し容易に意見一致せず結局賛否を起立に問ひ十三對十一で武宗議員の提案通り在郷軍人分會に指名契約隨意に附するか、さもなき場合は直營にすることゝ決定して散會

大邱府會 第三日議事 小波瀾起る

【大邱】大邱府會第三日目は廿七日午後一時二十分開催、出席議員廿六名前日に引續き歳出經常部歳出の一讀會に入り大した質問もなく議事の進行を見せたが公益質屋費に及んで俄然質問戰が開始され林尙助、高山、伊藤、裵の各議員質問し

水道値上で眞劍な反對の論戰 結局代案の調査で委員をあげて一先鳧つく 釜山府會のご難日

【釜山】水道使用料の値上げ問題にて果然反對氣勢の渦を捲き起した釜山府會は二十七日午後一時半から前日に引續いて開會、第二讀會でも議論の中心は四十七萬五千五十二圓の水道費特別會計豫算に集中され五島君一問一答の形式で前年度水道豫算と對照して人件費作業費等にわたつて藤田水道主任と渡り合ひ特別會計制度によつて約四千圓の増額を來たす理由を繰返し質問を續け竹下君又府の水道行政に對する府當局の方針について質問し

八年度水道豫算に計上された増徴案は起債償還額の一時繰延べ若くは現行の水道販賣制を改善することによつて緩和する方法はないか又逐年増加する需要に對する水道施設の根本對策を講じつゝあるか

問題を一時的の値上によらず合理的施設によつて解決を得んとする根本的の問題に觸れしめる杉山理事官より起債償還の離避性を得る爲には値上以外に方法なく高地配水その他の水道施設は目下研究中であると答へ藤田水道主任より計數的説明を與へて議場漸く脊緩漸々となる五島君重ねて水道費増加について質問を敢したが突發され次いで中島君發言を求め

高遠見水源地の整理と市區改正による送水管の改善、に西部市街地の發展に伴ふ高遠見水源地の給水能力に不足を生ずる惧れあり

と府方針を質し水道施設に關する急所に觸れたが藤田主任現在の狀態で急を要する改善の理由なしと極く突放し二讀會質問戰は本格的と化し林炳九君

水源池涵養林保護の目的で番犬を備付して盗伐者に生死に關する危害を與ふるは人道的にも法理的にも不法なり

が斷續や人件費について可なり突き込んだ質問を試み三好番外や議長自ら答辯これ努めるといふ小波瀾を見せ、其他府營住宅、警備費等についても松本、高橋、大瀬各議員と番外との間に二三應酬するところがあつて午後四時廿分歳出全部の一讀會を終り議長より明日の日程を報告して散會

八方の要求攻め 仁川府會の二日目 議論の花を咲かす

【仁川】府會（第二日）は廿七日午後二時廿分開會前回の仁川驛前公園敷地取得反對から遂に修正された不動産處分案の修正案（觀測所敷地檢內の木造建物敷地一棟三十坪）は朝鮮人慈善會に無償讓渡し

▲山根町の水道用地は豫案通り賣却

▲公園地の代りに花房町埋立地二百八十坪を一坪廿圓以上で賣却する

を上程小野内務主任より修正の理由を説明し讀會一致で原案可決、ついで六萬六千圓の起債による公益質屋設置、水道市街新設及び物市場買收の臨時事業を含む八

と反對論を高調し經費を増加するとも着々實行すべしと即決を主張したが修正動議に賛成、可否を採決して修正案は少數で破れ議場はその時混沌化し休憩二十分後芥川君水道特別會計の委員會附託を提議するや松岡君は

水道使用料値上げに關して他に財源の考慮すべきもの有り府有地、鐵道、塵芥焼却、河川敷整理によつて起債償還額不足の財源を充當するため財政調査委員會を設置すべし

と主張し杉山理事官の説明について大島議長指名で

芥川、金埈洋、竹下、坂田、五島、川島、金鴻鎬

五議員を委員にあげ水道特別會計歳出豫算案中の賃銀費節に同歳入財産會計に決定して午後四時四十分閉會

馬山第二教育豫算 原案を可決

【馬山】馬山府第二部特別經濟會入出豫算審議は二十四日午前十時四十分開會劈頭に於て近年普通學校入學兒童激増に伴ひ第二普通學校新設の要望あるに對し八年度に豫算計上ないのは遺憾であると

十周年記念事業として公會堂建設を要望し休憩の後再開吉田議員より工業用水調査費の計上方を要望し結城議員の沿岸貿易地帶の整理、普通學校問題の質問を級として一般的質問を打切、歳出經常部より第二讀會に移り金成運議員、崔聞と脱線を繰返して議事進捗せず汚物掃除費に入つて小野番外より昨年度實績を説明

裵議員は五千人の人口増加により多額の費用を要するのと結果の良好に鑑み全部請負制度にし塵芥のみは直營としたい

と説明し終るや後藤議員より現行制度に對する衛生的見解並に今後の方針につき質問ありたる外王在結城、杉野、直野、増井各議員より相當突つ込んだ質問あり異常な緊張裡に同六時散會

て賦課徴收を談したが結局府費を求め追加計上を新に樹て八年度追加豫算として提出することに決定し全部原案通り可決確定し午後五時閉會した

歳入經常部一萬二千四百卅三圓臨時部一萬二千七百八十一圓歳出經常部三萬一千一百六十三圓臨時部一萬三千九百五十一圓合計四萬五千二百十七圓

前年度に比し歳入經常部が百三十三圓増臨時部一九三〇〇減歳出經常部二六四圓増、臨時部二九、三三一圓減である第二特別經濟府費戸別割課額及び一萬七千九百九十九圓卅八錢で一戸平均六圓四錢である

海底電話線 殘工事着手

【釜山】釜山、下の關間の海底電話は大成功を收めたが今度は釜山對馬嚴原九州福岡を連絡する海底電話敷設は愈々四月七日頃から工事に着手する筈で釜山局ではこれが前提として近く岩南海底線陸揚局内接續設備と大阪、京城線の中繼機を釜山局内に設備することになつたが出來上り次第京城との試驗通話を行ふ筈

のどかな水の邊り

覆水盆に還る 頑固議員も折れて出る 大島府尹の仲裁で 釜山府會縺れ解消

【釜山】辭職勸告に次いで公私共に絶交とまで鎬をけずつた釜山府會の廿八議員對中島議員の睨合ひは行懸り上双方互に讓らず機會ある毎に尖鋭化して府政の一大暗礁とまで惡化する恐れが濃厚となり殊に目下開會の府會で又復蒸し返される形勢をみせ各方面の異常な注視を惹起して成行を重視されつゝあつたが廿七日の府會閉會後直に懇談會を開き大島府尹の調停でこの際互角の意見と立場は一切水に流して府尹の仲裁に一任し中島議員一派の陳謝の挨拶があり同夜南濱料亭美都巴にて手打となり目出度く覆水は盆に返つて今後は仲良く手をつないで府政進展に努力することになつた

天安消防と西岡氏の仲違ひ 消防も一歩を讓り 近く手打の段取り

【天安】本町三丁目の下水工事問題で消防組と西岡要氏との間に久しく紛爭を生じ事件は司直の手に移つてゐたが消防組も全く公衆のためにしたとであり西岡氏とても井平近く在住し離れ難い緣故もある處から圓滿に解決することになり二十六日夕七時から天安邑事務所で關係者會合し關南郡警務主任小池署長松本郵便局長櫻井氏等立會の上松木氏から經過を詳細に報告し更に和解の要領を朗讀し續いて櫻木、丸山、岩尾、李金和、松木氏等各意見を發表して和議文を決定し三十名の委員を選び圓滿調停を計ることになつたので久しき紛爭も近く完全に氷解することにならう

蔚山郡 自力更生 打合せ開く

【蔚山】蔚山郡の自力更生運動は本府、道の方針を體し既に郡及邑面指導委員會を數回開催して實行事項を決定し金鼎守を先頭に懸規の效果を揚げてゐるかなは徹底を期するため廿七日午前九時から府山普通學校で運動の第一線に立つ各邑面長、洞里區長、校長等二百五十余名を招集し道上田社會主事臨席の下に自力更生運動に關する指示、注意を與へ一層の奮起を促したが區長會議は全郡で嚆矢であり今後の活躍を期待されてゐる、會議終了後引續き郡農會、畜産同業組合主催の苗代、正條植、桑田、棉作、採肥豚、畜牛生産、牛舍改善品評會の賞狀授與式を行ひ込み

つたが新年の産業施設を前にして多大の刺激と自覺を促し効果百パーセントであつた

釜山の火事 二棟四戸燒く

【釜山】二十七日午前二時四十分釜山榮町三丁目六六番地孫晉根(三七)方から出火二棟四戸を全燒して鎭火原因は飴屋炉邊の油斷から發火したもので損害八千四百圓の見込み

大邱に新名勝 賞花臺近くに 三ケ所も見出す

【大邱】花園遊園地内に在つて風光明媚を誇る賞花臺に近接した三箇所に新名勝地が生れた、すなはち月を眺めるによき觀月臺、洛東の清き流れに臨む明鏡臺、それに枝ぶりよく何時も見飽かぬ松樹の生ひ繁る松風臺であつて何れもこれは二十七日、命名されたが由緒あるこの新名勝地の名づけ親多賀府尹が興味を抱つたものである

自動車幼女を轢く

【仁川】入出の春、最初の交通事故＝府内スピード自動車所有京七八五號自動車運轉手金福男(二〇)は二十六日午後三時頃府内花町里ー下下で、附近を通行中の府內新花水里成樂淳の五女五歳を轢き瀕死の重傷を負はせた

團平ご難 防波築堤に 反對の陳情

【釜山】釜山府が遂に六萬圓を投じて防波堤を修築することに決定した團平船繋留場の解決策としたこの草梁海岸の防波堤修築工事に對し今度は草梁運送組合が反對を唱へ出し廿七日正午金組合長以下六名の幹部が委託荷物の陸揚に不便を來たすとの理由で府廳を訪問杉山理事官と會見して團平船繋留反對の陳情をし府の反省を促して引取つた

進永の貧農 皇軍を慰問

【進永】追間進永農場の貧しい小作人千二百六名は熱河の地に報國中の皇軍に深謝の禁止まず、その日かせぎの僅の收入から各自一錢から五十錢までを捻出し百三十圓集まつたので同農場事務員金子欽哉氏に送金方を依頼して來たので直に馬山憲兵隊へ寄託した

春に反く悲劇 若妻の怪死 自殺か他殺かは謎 羅州署躍起で捜査

【光州】去る二十一日午後七時頃羅州郡面玉谷里孔某の內縁の妻金貞愛(三〇)は夫が氣に入らぬとて無斷家出し松汀里の部落に差しかゝつた際同里許正律(二〇)外一名が現れ種々甘言を弄して誘拐しようとしたが同女はその要求に應ぜずすげなく斷つたので極度に憤慨し遂に榮山江河中に突き落し溺死させたといふ殺人事件の告訴があつた所羅州署では俄然緊張活動を開始し許正律外一名を本署に連行取調べをしたところ、彼等は『自殺の恐れがあるので附近の酒幕に連れ行き保護を加へるつもりだつたが女が途中で入水自殺したので助けようとしたが遂に救出し得なかつた』と答へ死人に口なしで眞僞が分らず當夜飲行嚴重取調べを行ふ一方河中の死體搜査中である

うすのろ男 妻を滅多斬 意に服せぬのを 怒つて食刀を揮ふ

【大邱】尙州郡中牟面耶上里一四六七張小江(三九)は二十二日午後十時頃自宅湯突で長さ六寸の食刀で女房池龍分(二五)を滅多斬にし瀕死の重傷を負はせたが女の悲鳴を聞いて見夫婦が驚り出て加害者を押さへた、原因は夫が妻に對して倫の行爲を命じたところそれを妻が拒んだのを憤慨して兇行に及んだものであるが、このふたりは女が十五歳男は十四歳の時から同棲して來たが少し亭主が薄ノロで女房はかねてから不滿を抱いて居り家庭は不和であつた、被害者の傷は左耳下に約一寸、頭部に長さ二寸、幅一寸深さ五分の傷だつたが生命には別條なく治療一ヶ月を要する見込

大邱にまた捨兒

【大邱】また捨子、二十六日午前六時頃、府內明治町二丁目徐致坤方附近に生後二年位の朝鮮人男の嬰兒のあるのを徐の妾崔奧鐵伊(六七)が發見大邱署へ屆出たので目下犯人嚴探中

麗人明眸を描く 大邱令孃の巻(9) 天女の如く氣高い =小林幸子さん=

【大邱】◇……天女のやうに氣高い、そして孔雀のやうに美しいとの麗人―デイトリッヒやガルボとおよそ線の近いこの明眸は大邱金物界の老舗小林商店の令孃幸子さんです

◇…大邱女子技藝學校卒業後は家庭に在つて專ら家事にいそしんでみられますが裁縫や手藝はなかなかお得意で茶の湯、生花も非常にお好きです

◇天與の美貌に惠まれた幸子さんは今年てふど二十歳でゐらつしやいますが引色好みの衣裳を纏ふて暮れ行き陽の光りを浴びおつとりと立たれた容姿の端麗さには誰でも『ウーン』といふでせう

◇……この寫眞も大へんキレイですが本當の幸子さんはまさに欧羅描くところの嫦娥たる美人を想像させます

船員の壓死

【釜山】釜山入港中の近海郵船外二番老丸(二、〇〇〇噸)は廿六日午後四時半出港の際になつて同船石炭夫神紬際人得保富藏(二七)は石炭庫內で石炭の下敷となつて壓死してゐるのを發見し水上署の檢視を受けて廿七日朝出帆した

釜山中學校 入試合格者

岡部久士、稲賀陽二、土山勝俊、藤田順、杉木仁剛、長谷川俊之、富田順一、助代勝、鈴太郎、舟越滋勝、武國祥、稲見伊孝、立石良貞、錦田裕、淺沼均、森保久保學、谷田俊雄、田中正一、新上弘、渕木四郎、鳥野宣己、永井淳之助、稲本直郎、芦原榮賢、吉居俊夫、朝野正夫、在原三郎、陽與清多、月野正三、波多野光茂、龜井寛、赤木照安、西正一、小林修、松岡正啓、山口三男、加納博雄、星野政俊、山口清男、後藤章、大池忠、早房正中、木伊瀬、川崎忍、石川介中村稔、田邊光彦、佐藤弘、金南楼、大野茂彦、栗山四郎、川口芳男、石原尚、高尾文明、岩下哲夫、伊藤坤彦、三好洵、山本芳治、古川精、松永貞雄、姉川進雄、松浦響、山根幸雄、泉和吉加來忠彦、今谷慶臣、伊東龍一、猪股信安、池田秀夫、櫻井五郎、中村勇、野口宣東、山口榮藏、太原尊夫、林太郎、楢木成信、山崎昇二、森本健兒、池田宗一郎、佐々木英夫、西久保勉、宮内德雄、大野五郎、梅野初平、宮田義明、奧添造、中島秀雄、長弘寛一、下瀬定治、田部井功、井上正夫、西岡忍陽巳、千種正則、原田和治郎、南澤正浩、竹木義一、井戸口俊夫野四榮、下崎正夫、長谷川博、弘鍋夫、築芳輔、國崎宏、井上岡勝、岩喜通、井上利規、馬場那武、東島潤一、森川伸一、村瀬裕雄、金鎮勳、古思新吉、相良辰雄、坪井弘、辻有一郎、馬河駿一、藤川俊夫、羽田野重藏、若柳克己、糸井紀伊、廣永玉、原律拓、國崎利男、大石嚴三光博、人、大嶋泰三郎、大城英彦、角園尊藏、安藤光嚴、李泰仁、小宮保、山崎京芳、木脇周三、田頭榮男、渡邊龍男、東蜂北治、東容志郎、早瀬光雄、原田源太郎、永瀬嘉明、河野浩洋、横山一郎、藤井直生、中山哲朗、赤瀬北生、小澤透、大井田正彦、中居芳明、三宅左右田中進、張剛、帖佐博、久保田晋男、井上博、岡田廉、園田勝朗、鈴木市雄（以上一、木下昇六〇名五十音順）

青年の悲戀自殺 猫いらずを嚥んで失敗

【大邱】忠北淸州邑本町四九九二農大槐有樹(三〇)は二月二十一日來邱し愛遊廓者のやうに街中をブラついてゐたが二十五日午後二時頃府內南城町一〇三支那人飲食店永和樓に登樓し、猫いらず五瓦を嚥下して苦悶中を午後四時頃女中が發見し大騷ぎとなり南城町三光醫院で應急手當の結果、漸く午後五時頃蘇生した、原因は肺病を苦にしおまけに失戀の結果らしい

浮氣な娼妓 お客と高飛

【大田】釜山綠町遊廓六樓抱娼妓君子事戸口ミチエ(二〇)は廿五日夜登樓した神戸市中山町手通り生れ無職高見喜(二)假名と意氣投合し廿六日朝自動車で釜山に直行し飛行機で高飛びを企てたが生憎の日曜で目的を果さず湖南行に變更して大邱行の切符を買ひ夫婦氣取で大田驛についた處を手配により驛前派出所員に取押さへられ廿七日秘主に引渡された

洋服店員の惡事 手付金横領と窃盗 大邱署に逮捕さる

【大邱】詐欺及窃盗犯人被疑者として目下大邱署で拘束取調中の慶南晉州郡集賢面亭坪里朴三石(二二)は昨年四月府內元町松村洋服店職人として被雇中漆谷郡伽倻面事務所に至り面長申泰郁外數名の註文をうけ金十圓を手付金として詐取し奉天方面に逃走中のところ本年一月下旬歸邱し三月方二十一日府內紺屋町洋服店金錦五方でセルズボン一着(十圓)を窃取し更に廿二日府內七星町土井洋服店でコールテンズボン一着(四圓)を窃取し府內明治町二丁目某古物店に賣却消費したことを大邱署で探知するに至つたもので府內南城町二丁目岩城洋服店に潜伏中二十四日午後四時ごろ里見、中村兩巡査が逮捕した

仁川清酒品評會

【仁川】府第十一回清酒品評會は廿六、七兩日山手町鄕軍會館で開催されたが出品四十八點に對し本府清水武紀氏他六氏で審査の結果入賞十點であつた

▲優等賞 蓮理の松（イ號）市原雄吉、誠鶴（イ號）深見寅市、金剛鶴（ロ號）朝日釀造株式會社

▲相當格 四點

▲一等 一點

▲二等 二點

計 十點

なほ優良社氏として市原酒造場では坂本貢一氏深見酒造場では

高場上等兵 馬山府民葬

【馬山】熱河戰線で名譽の戰死を遂げた馬山の故高場上等兵の葬儀は遺骨到着次第府民葬として盛大に執行することになつたなほ原籍地宮崎縣中新川郡滑川町でも町葬として執行すべく準備中であると

裡里の自轉車競走

【裡里】裡里自轉車競走大會は來る三日神武天皇祭當日午前十時から邑立運動場で開催する事に決定しすでに湖南各地から出場申込みあり五十名を超へてゐる、萬一當日雨天の際は九日に延期すると

德永容次氏が表彰された他雅査員代田紫治（仁川）荒木龍（京城）兩氏は四年間擔任の功により感謝狀を贈られた

幼兒の轢死 線路は危險

【大田】二十六日午前十一時十七分頃、大新驛と龜尾驛間の京釜線金泉郡牙浦面鳳山洞で同日午前十時五十六分金泉を發した第十一號列車が通過の際線路上で遊んでゐた同洞一三四宋萬の長女玉姬(三)が轢かれ無慘な即死を遂げた

まづ就職 よき講義録ではやく立身せよ 僕もなりたい鐵道員 鐵道員 一番近道の 帝國鐵道教育會 東京小石川表町

飛行家 少年航空兵受驗者諸君 民間飛行家志願者諸君 日本飛行教育會 東京小石川表町

巡査 に なる近道 日本警務教育會 東京小石川表町

遞信講義 遞信官吏となる早道 日本遞信教育會 東京小石川表町

藥種商 受驗講義 五ケ月獨習で合格せよ 藥種商講習會 東京小石川表町

手紙習字 悪文悪筆は一生の損 手紙習字講習會 東京小石川表町

産婆看護婦 志願者大募集す 産婆看護婦學會 東京小石川表町

朝鮮郵船出帆 客貨低廉 船中食事附
東京行 大阪行 名古屋行 大阪行 鹿兒島行 上海青島行 青島行 新潟行 大連行 敦賀行 浦塩行 注文津行
日本郵船出帆
朝鮮郵船株式會社 代表電話本局四一九五番

鮮汽船出帆廣告 仁川出帆 釜山出帆 木浦出帆

阿波共同汽船 威海衛、芝罘、大連行 利通號 威海衛、芝罘、大連行 共同丸 鎮南浦、大連、天津行 長山丸
仁川海岸町 代理店 野口商會

北鮮版

國防上重要な ワン公の役目
軍用犬飼養增殖に 愛犬家諸氏の奮起を望む
十九師團長海野獸醫部長の話

古くより犬が我々人類に對し貢獻してゐる事は世界大戰で軍用犬としての價値を發揮し近くは滿洲事變でも戰功を認められた滿洲國內では馬匪賊襲來を發見し或は進んでこれが搜索に從事してしかも滿洲の曠野を走る國際交通列車を守る我が兵のためには最も力強き無二の戰友である事を思へば軍事品としてなくてはならぬ軍用動物の一つであると思ふが故に民間で軍用適種犬の增殖、保護奬勵を圖るはまた銃後に於けるものゝ義務であらねばならぬと信じ今や國家非常時に際しこれが普及增殖は國防上緊急務であると思ふ

◇

陸軍に於ては本年度から新たに軍用犬を大々的に育成する事となつたので之に要する豫算は本年度ざつと約五萬圓が議會を通過して愈よ具體化した譯である軍用犬は英、米、佛、獨の各國では各二十萬匹を數へ伊、蘇でも各々十五萬匹內外、白、蘭、瑞等でもそれぞれ五萬匹を下らざる狀態である之に比すれば我が國の計畫はまだまだ貧弱であるが當局では將來少くとも約五、六千匹を育成する豫定らしい本年は差當り諸學校の軍用犬班に數十匹關東軍育成所に約二百匹獨立守備隊に若干匹の軍用適種犬を購入するさうである

◇

そこで先きに內地には帝國軍用犬協會なるものが生れ又昨冬滿洲國にも日滿愛犬協會なるものが生れ各々其培養訓練等を行ひ軍部また之が保護奬勵に力を注いでゐる軍用犬として最も適當なる種類は「シエパード」「ドーベルマン」の如き作業犬であるこれ等は同時に保護犬として又家庭犬としてもその價値は頗る大である

一例を擧ぐれば軍用としては傳令搜索、警戒挌鬪衛生、運搬等又警察用としては搜索は勿論護送警邏監視等種々なる方面に活躍して到底人の及ぶ能はざる偉功を奏しつつある例は枚擧に遑がない、彼の番犬、護羊犬、獵犬、輓犬等は家庭用の主なるもので何れも家庭の最も忠實なる一員として數へらる限りその價値は廣く認めらるるに至つた

時局の重大性は今更喋々するの要はないが刻下の急務は國民の總動員である國を擧げて時局に一致協同する秋である、鮮內愛犬家は起つて軍用犬貸等の如き國家的團體を組織して貢獻すべき秋であると思ふこの際切に愛犬家諸氏の奮起を望むものである

咸南道廳
愈よ新築に決定
工費二十四萬圓で 三ケ年の繼續事業

【咸興】咸南道廳の新築も三月廿五日の官報で多年の待望いよいよ實現して昭和八、九、十の三ケ年繼續二十四萬圓で施工されることゝなつた、伊藤土木課長の談によれば本年度は地均しや基礎工事程度に止まり來年度に全力を集中して大廳の建築を終り最終年度の昭和十年に一部の殘工事と內部設備で竣工といふ段取らしいから近くとも再來年の秋には中央町に堂々の偉觀を加へる譯である

清津港修築 陳情
報告會開く

【清津】清津港修築擴張の陳情運動に清津公民會から派遣されて上京奔走した岡本常次郎氏は歸津の後經過を公民會に運動のいきさつを報告するところあつたが、一般府民への報告會を二十六日午後七時から敷島町の公會堂に開催、同氏の熱心な運動經過の報告演說があつた

訓戎校愈よ 開校

【慶源】昨秋以來開校を延期してゐた訓戎校は學校組合の紛糾も圓滿に解決をつげ更に本年新に補缺選擧を行ひ役職の新顏が揃つたので四月一日愈よ開校する事に決し目下各議員は全力を擧げて校舍の修繕及に諸設備に忙殺されてゐるが本年度豫算第一回の議決は左の通り決定した

▲歳入五千百五十圓▲歳出經常部三千六十圓、臨時部二千九十圓、計五千百五十圓

なほ組合役員の陣容は管理者三戸勇吉副議員大隈鹿藏、澤田巳佐郎、盛井二三、久保管次郎、中村秀左衞門、土師曾郎の六氏である

優良面と篤 行者
寧邊で表彰

【寧邊】今般士師平北知事は寧邊郡管內優良面および篤行者を選定し表彰することになり其の傳達式を去る二十五日郡會議室で擧行したが表彰者の氏名は左の通り

▲優良面白谷面▲面統計事務功績者、古城面書記金相禍▲勤農共濟組合選奬、八院面明宗洞▲勤農共濟組合幹事委員、梧置面李延柱▲地稅納付篤行者、南松面金炳烈

會寧邑會

【會寧】既報會寧邑會は二十三、四の兩日に亘り豫算會議を開催したが水道料紀斷正額世等の問題は可成り活氣ある場面を展開したが結局さした修正もなく圓滿に決定した但し水道問題は更に臨時邑會の招集を見るはずであり又貸地問題については本年度は斷然調査を施し從來の方針を一變することになつた

▲合計六萬五千七百五十七圓

寧邊郡農會 總會

【寧邊】寧邊郡農會では第八回通常總會を去る二十五日郡會議室で開催し議案十六件並に八年度豫算案を審議した

▲歳入經常部三萬千四百八十四圓▲同臨時部一萬四千七十七圓▲歳出經常部三萬八千五百五十一圓、同臨時部一萬七千二百六圓

列車中の獵銃盜難

【汶山】坡州郡臨津面汶山里安元稷は二十六日臨津面金川から歸る列車中で獵銃を盜まれたが、坡州署では時節柄事件を重要視し極力犯人捜査に努めてゐる

世界的の自轉車乗り
自轉車を泥棒
京城で失敬して 楊州郡で捕はる

【議政府】二十六日午前五時頃楊州郡議政府駐在所洪、卞の兩巡査が警戒中自同面鳳陽里地內京元道路を自轉車に乘つた擧動不審な一人の通行人を發見訊問せんとしたところ矢庭に逃走を企てたので約十五町程追跡し漸く議政府面龍岩里山上で逮捕したが右は一時朝鮮が持つ一つの誇として世界的にその名を知られた自轉車乘の名人嚴福童(三)であつたが乘つて來た自轉車は二十五日午後六時頃京城南大門通り丁子屋前に置いてあつたのを失敬して來たもので鑑札は京北八二三である

春光うらら

鎭南浦名物スリゲ・オモニー

水道料値下げの 修正案で論議沸騰
採決の結果は修正案の勝
平壤府會—第五日

【平壤】平壤府會會期けの第五日目廿七日午後一時廿五分から開會出席議員二十四名 勝頭原田議長より平壤驛前道路補裝を鐵道局へ要望の意見書を提出ついで日程に入り歳出經常部の未審議の分及び歳入全部の第二讀會に入り水道費、公園費、運動場費を一括上程異議なく可決圖書館及び博物館費、公會堂費、青年訓練所費を可決公設宿泊所費職業紹介所費、公設浴場費に移り臨井議員と議長の間に公設浴場に就て問答あり一括可決社會事業費勸業諸費、警備費、電氣費、の審議に入り與議員より電氣課供給に就て意見を見たのみで可決、更に電車費を除く殘りの各款を上程可決

歳入の第二讀會に入つたが途中委員附託となつてゐた平壤府水道給水條例改正の件の委員長報告に入り松井委員長は

原案一戶專用最低消費水量十立方米、料金一圓二十錢、超加量一立方米每に十錢を最低消費水量十二立方米、料金一圓二十錢、超加水量一立方米每に六錢に二戶專用最低消費水量十立方米、料金一圓四十錢、超加水量一立方米每に十錢を最低消費水量十立方米、料金一圓十錢、超加水量一立方米每に十錢に、私設共用超加水量一立方米每に十二錢を一錢にそれぞれ修正し平均一割化四分の値下げとした

旨報告し稻葉議員はこの修正により何程の減收になるかと問ひ松井委員長は一萬五千圓位の見込みであると答へ稻葉議員は其減收により補塡するかと問ひ松井委員長は他の方面から補塡され度いと答へ

▲稻葉委員 水道料の値下げを行ふよりその收入に依り擴張すべきである減收一萬五千圓の補塡方法を考慮されてゐぬのは遺憾である

原田議員は稻葉議員と略同樣の意見を述べて稻葉議員と共に修正案に反對し松尾議員は一萬五千圓の減收補塡方法を考慮されてゐぬ修正案は贊成出來ぬと修正案に反對し山下議員は修正の結果が果して收入が一萬五千圓位減るか否かは不明である或は收入は左樣に減ぜぬであらうかと思ふとて修正案に贊成し贊否の議論續出同三時休憩同三時十五分再開、松井委員長より前の質問に答ふる處あり

▲內田議員 修正案に贊成する、減收も一萬五千圓より少くて濟むと思ふ

ついで藤井議員伊藤議員も修正案に贊成

▲酒本議員 水道料を安くすれば揚水ポンプなどもなくなり收入減も巨額には上らぬであらう

▲平井議員 水道料の値下げは結構であるが設備費の關係もありこの値下げのため給水口數が激增し收入減一萬五千圓が補へるかは疑問である又種々研究さるべき點があるとて委員會で再審議され度いと希望し大村議員は一ヶ年間試驗的に原案施行を望む旨述べ更に二、三の意見あり採決の結果多數を以て修正案通り可決、同四時廿分散會した

延安面協議會

【延安】面協議員會は二十四日午前十時から同會議室で八年度豫算附議、本年度上水道敷設問題で論議は緊張したが結局原案通り可決した

咸南の花柳病

【咸興】昨年中咸南道內で藝娼妓酌婦に施行した健康診斷は延人員內地人一萬七百八十四人、朝鮮人九千三百四十五人であるがその結果によると內地人藝娼妓、酌婦は

▲黴毒九六名▲淋病二四三名▲軟性下疳一一名▲鼠蹊三名▲その他一九〇名

で有患者合計五百六十三名朝鮮人は

▲黴毒三六名▲淋病二八〇名▲軟性下疳二五三名▲鼠蹊ナシ▲その他五一名

の合計四百十三名で內地人は五、二%朝鮮人は四、四%の有病比率となる

被告の供述は 一審と同樣
鎭南浦の若妻殺し
=平壤の控訴公判=

【平壤】鎭南浦の若妻殺し=鎭南浦府大倉町五十五番地生れ鎭南浦法院支廳執行分局元主任書記渡邊鹿吉が自分の若き妻初子(二〇)を一昨年十月廿三日朝南浦驛の附近で殺害し死を窮ふため強盜の所爲の如く裝ふた嫌疑で取押へられ平壤地方法院における一審で證據不充分により無罪の判決を受け檢事控訴により覆審法院へ廻された事件の控訴公判第一日は廿七日午前十一時から同院新法廷で伊藤部長係、佐藤、百武兩判事陪席、横田檢事立會、木島、太宰兩辯護士列席の上開廷、被告は未決監での痩れもなく被告席に着き裁判長の訊問に對し一審の公判の時と同樣犯罪當日前後の模樣を淀みなく供述した後午後零時半休憩、同一時四十分再開廷、事實調べを續けたが被告の供述は一審と全く同樣の供述をなし同六時卅分閉廷した

石岩の 駐在所燒く
小使の過失

【平壤】廿六日午後十一時頃平安南道安州郡石岩駐在所山田巡查部長は所員と共に萬城強盜事件犯人搜査のため出張中同所小使石潤鎭は同巡查部長の家族が內地へ歸省中で誰もゐない駐在所に入りランプへ石油を注入し點火して臥つたが石油が漏れたらしく同所から出火し同所を全燒した損害は同所建物六百圓その他數百圓の見込み

春の女神は 南から北へ
解け初めた鴨綠江 壯觀な流氷始まる

【安東縣】煤に汚れためばりを解いて安東にも漸く春の女神が訪れたまだ吹く風は冷いが何がさて彼岸もとつくに過ぎた暦ぢやもの……寒い風が吹いても完全に冬は去つた皆だカチカチに氷つた鴨綠江も下流の方は完全に溶い、水が見え初めてゐる、二十四日の大潮にも瞬として應じなかつた上流の氷もそろそろ解氷への途を辿つてゐるが大鐵橋に當つて碎ける物凄い流氷の壯觀も一週間もすれば見られなくなるだらう

昭和水利區域內に 今度は大灌漑工事
禍を後日に貽すものとして 郡當局頭を惱ます

【安州】昭和水利區域內に一昨年來自作農中自己所有の乾畓地に全面積の約一割に相當する溜池を作り畓となす土地改良者が續出してゐるが昨年度は河川を利用する灌漑小企業家が現れ許可なくして各所に有耶無耶中に畓を作り秋作は概ね好成績を上げてゐるに鑑みて今度は昭和水利工事完成までとの條件附で其筋の了解を得て同水利組合の評議員たる大地主の金仁模氏を組合長とする組合組織の大灌漑工事がまさに新安州面に起らんとしてゐる。本工事は三十馬力の重油エンヂンを使用し清川江支流から揚水灌漑する計畫で灌漑面積は約三百町步に及んでゐるこの外大尼面の三ヶ里にも溜池による土地改良願を其筋に提出してゐる等々これ等諸工事は近く實現する昭和水利の工事上禍を後日に貽すものとして郡當局では憂慮してゐる

賊團を包圍 激戰四名を殪す
大手柄を樹てた 渾水泡駐在所員

【安東縣】安東縣第三區渾陽山に二十三日午後七時頃馬賊首領麻子の一團約三十名現はれ同地居住の鮮農一戶方にて食事中との報告を受けた渾水泡駐在所では副島巡查部長以下二十名が直に出動賊團在中の家宅附近に至り副島部長は全員を三分隊に編成・黑岩第一分隊を西方より、西村第二分隊を後方より、永第三分隊を前方より進擊せしめたところ賊の立哨はこれを發見銃聲一發したためこゝに火蓋はきられ午後八時から同九時三十分まで一時間半に亘つて銃火を交へ賊四名を射殺し長銃、彈藥、軍服その他多數を鹵獲しこれを東北方に擊退せしめ我が方には損害なく一同元氣で午後十時過ぎ歸所した

四千貫の大石=咸興忠魂碑=

【咸興】官民一致咸興神社境內に建設される忠魂碑新興郡元平面盤上里朱一門の寄贈にかゝる高さ二十尺重量四千貫の碑石は廿六日咸南線で西咸興驛に搬出、四檜咸興保線區長の指揮で發見作業に取かゝつた(寫眞は西咸興驛を搬出さんとする碑石)

不義の 嬰兒殺し
海州法院で 懲役二ケ年

【海州】平山郡上月面下月里李和煥は昭和六年三月夫に死別後遺兒を抱へ生活難に苦しんでゐたが同人の境遇に同情してゐた同里金貞孫といい仲となり遂に姙娠し世間態を恥ぢ直に壓殺した嫌疑により殺人罪に問はれ廿三日海州地方法院金子裁判長から懲役二年但二年間刑の執行猶豫の判決を言渡された

キ印の列車 飛込み
義州驛構內で

【新義州】府內彌生町四〇勞働田永甫三男田次守(二)は二十六日朝八時四十分、新義州驛發の北行列車が新義州驛構內に入らんとした際突然線路に飛び込み自殺を企てたが列車にはね飛ばされ重傷を負ふた取調べの結果精神病者と判明したが原因不明

人蔘の 耕作資金
開城蔘組で 組員に貸付

【開城】開城蔘業組合では今回組合員中五年根所有者に長期六年根所有者に短期とし一坪に對し五十錢宛の耕作資金を貸付することとなり二十四日これを實施したがその總額は二十八萬圓の多額に達してゐる

咸南の土木談合
十四名豫審に廻付 四名は不起訴處分

【咸興】咸興、元山兩地の土木業者主力を網羅した談合事件の被疑者十八名は既報の通り咸興刑務所に收容、咸興地方法院檢事局奥森檢事の取調べを受けてゐたが廿七日その內十四名は豫審に廻付、四名は不起訴の處分を受けた

武勳輝く 三勇士
平壤へ凱旋

【平壤】國境に出動警備に從事する傍ら匪賊を討伐し赫々たる武勳を樹てた平壤步兵第七十七聯隊陛下の勇者加藤第一大隊長、藤崎中隊長山田中尉の三氏は廿七日午後二時十九分平壤驛着列車で軍官民多數の歡呼の嵐に小國旗の波に迎へられて凱旋、驛頭から馬上ゆたかに軍隊へ向ひ將校集會所で步七七將校團の凱旋歡迎宴に臨んだ

森林伐採跡 地品評會
安州郡で開く

【安州】安州郡の七年度私有林伐採跡地品評會は郡の嚴密な審査の結果左記八ヶ組合が入賞したので二十四日午後五時から郡會議室でこれが賞品授與式を擧行した。入賞組合は左の如し

一等雲谷面立石里森林保護組合(現金十五圓)二等大尼面鳳鳴里、花面臥岩里森組(各八圓)三等新安州面龍雲里、安州邑、金城里、同面瑞里、東面龍興里、同立石里森組(各四圓)

國防義會
寄附を募集 高射砲獻納

【平壤】平壤の宗教家、町里組合では平壤國防義會の趣旨に則り相協力して同會設及び寄附金の大募集を行ふこととなつた同義會では第一期の六月末までに高射砲一門代二萬五千圓を獻納の筈である

人の動き

▲坂部東道氏(開城鄕軍副分會長)二十五日內地へ▲上杉素軒氏(前開城圖書館長)二十六日開城着▲堀越進氏(開城女公普校長)二十六日京城へ▲金敎春氏(前殖銀開城支店副支配人)二十六日京城本店へ赴任▲徐丙龍氏(新任殖銀開城副支配人)二十五日大邱から着任▲蔡全北知事 廿七日群山視察▲土谷直二郎氏(新任四十旅團副官陸軍步兵少佐)廿八日大田發赴任▲市川洋清氏(大田第三大隊長少佐)三十日着任の筈▲佐藤半七氏(新任八十聯隊附少佐)二十八日大田發赴任の筈▲辻忠三郎氏(大中配屬將校少佐)廿八日着任の筈▲赳杉超氏 咸北道地方課首席廿四日逝去廿九日羅南本願寺で告別式執行

卒業はしたけれど
さてお顏の手入れは何うしたら それから白粉は何が良いのやら
白石明子孃

ミツワ化粧文庫にて

卒業はしたけれど—、そして當然、少しばかりおしやれがし度いのだけれども、さて、白粉の附け方を知らない、と云ふよか、一體先づ何んな白粉を買つたなら良いものかも、分らない—、そして今更ながら自分の迂濶だつた事が恨まれる—、と云つたのが、多分は多くの女學校を目出度く卒業遊ばし、又は遊ばされんとする方々の御感想ではあるまいか? と之は端的な申上げやうです。

ですけれども、先づ一寸お待ち下さい。無暗に白粉を塗つた所で決して御器量は上るものでは御座いませんから、—イ・エそれどころか、それこそ何とかの白壁、或ひは粉屋の娘、など、云ふ事に成る怖れが充分にありますから。

◇

先づ〳〵地肌を整へる事が大切です。お化粧の第一課は皮膚を健かに整へる事です。つまり、清潔第一で御座います。上等の石鹸——決して高價と云ふ意味ではありません——の御厄介に成る事が先づ必要なのです。

此頃兎もすると、お顏は石鹸で洗はない方が宜しい、など、說かれる向きもある樣ですが、之は然し何等根據の無い話です。—良からぬ石鹸を排斥すべきは勿論の事、よし良質の石鹸としても特に注意して頂き度いのは其皮膚に適つたものを選ぶべき事で、元來が脂つぽくて同時に荒れ易い私共一般日本人の皮膚には、其石鹸の作用が特別に緩和なるの必要があるのです。

◇

斯うした意味で、其點の研究が充分に積まれて居るミツワ石鹸の如きであれば、凡そ如何なる皮膚にも適ふべきで、——私の實際に就いて見ましても、頑固に汚れた脂肪を除いて、皮膚を清潔に又健かに整へるのには、何うしても斯うした石鹸を使ふ他は無いのです。

それあ特殊の場合はありませうけれども、斯うした優れた石鹸を唯徒らに排斥するのは、云はゞ半解の惡覺博とでも云ふべきでせう、況して最も活動的な、面皰の滋少からず、兎角あの嫌なにきび(面皰)と雀斑(そばかす)を出かし易い女學校卒業前後など、それこそ一日として良い石鹸は缺かせないでせう。—但し如何に肌當りの緩和なミツワ石鹸の如きでも、例の手拭に付けてゴシゴシとお顏を擦るなどの不可ないのは勿論です。

◇

次にはクリームの問題—濃顏に皮膚を滑かに、垢拔けさせるのにはコールドクリーム、それも細良第一の、如何にもクリームらしいクリームのサーワのコールドクリーム等が必要なので、毎晩寢しなにお顏や襟を清潔にしてから、此クリームで輕微なマツサージをする事等は、美容上最も推奬さるべきです。

が、然し中にはコールドクリームの油性を好まれぬ方もあり、其皮膚の具合次第では、當然同じサーワのクリームでもヴアニシングを使はれたらよいので、クリームとしては此二種で充分でせう。

—序でながら、呉々も注意しなくては成りませんのは、無用な化粧品の雜な矢鱈にお顏などに塗られない事で、その惡い刺戟の爲に兎角面白からぬ結果を惹起し易いからです。

◇

さて愈々眼目の白粉の選擇に成るのですが、之には一段と注意が要る譯です。——と申しますのは皮膚の爲に惡いどころか、中には云はゞ內科的に有害な種類さへ少くは無いからで、つまり夫れは含鉛白粉です。然し之の見分けは一寸面倒、と云つて、勿論一寸顯微鏡を使つて試驗すれば直ぐと分る事ではありますが、結局は一番信用ある品物——か、若し少しでも疑はしいと思はれたなら、早速近所の藥局で分析して見て貰ふ事です。

理由は簡單で含鉛白粉中の鉛分が毛孔から體內へ入る。それが溜まつて鉛毒症狀を起すので、其乳に十萬分の幾つといふ微弱の鉛分が混じてゐてさへ、乳兒は鉛毒症狀を起し得る、といふのです。それも嬢時代の含鉛白粉でも然うした惧を起し得るとさへ云ふのです。—實際怖るべきでせう?

◇

—勿論鉛以外にも爲に成らない成分はあるべきで、之は何處までも衞生的な白粉を選ばなければ成りませんが、—かと云ふて如何に無害な白粉でも、其目的とする化粧效果が劣つて居たのでは何にも成らない。茲に白粉の至難しさが横たはつて居る譯です。—つまり衞生的であると同時に、其美容効果の優れた白粉さへ見付けたなら、それで良いのです。果して然うした白粉があるでせうか?

◇

有ります。少くとも今はあります。化粧科學の異常に進步した今日の我國には有ります。卽ち、新料二酸化チタニウムを主體に、特殊の成分を融合して遂に成功したと云ふ、三種のサーワ白粉です。

無鉛で勿論無害です。そして其化粧效果に至つては從來に無く明るく美しいお化粧が、何んなに化粧下手な方にも難無く出來るのみか、それが又驚くほども保つのです。—多くは云はずとも如何に此品が優れて居りますかは一口に美粧效果三倍といふ、其好評に見ても知られる譯でせう。

サーワの肌色粉(白・肌二種)粉と水白粉色(白・肌・濃肌・新肌)各四種づゝ、他にクリーム白粉とヴアニシングクリーム、以上十二種何れも携帶用小器入一個及び新聞名記入郵便切手五十錢封入、東京市日本橋區米澤町ミツワ石鹸本舖丸見屋商店へ御申越次第早速發送いたします。

アララギの人格的結集に於る　赤彦の歌道（四）

末田 晃

二、安居會その他

アララギの『鍛錬的人格』の具象化として、安居會（アンゴクワイ）を擧げねばならぬ。これは、赤彦の命名による

いま、安居會の解釋を研究するならば、佛教道より生れたところのものであることを知る

『安居』――行事――Vassa 印度の僧徒、雨期三ヶ月間外出を禁じて坐禪修學を勵む。之を雨安居と名づく。與名、坐夏、坐臘など之を始むるを結夏、之を解くを解夏といふ。（業疏四）に『形心攝靜日安。要期在住日居』赤、安居の因由に就ては

『布薩』（フサツ）――行事。……出家の法には半月毎に（十五日と廿九日或は三十日と）衆僧を集めて戒經を說き比丘をして淨く戒中に安住せしめ能く善法を長養せしめ、又在家の法には六齋日に八戒を持して善法を增長するを布薩と云ふ……

布薩は安居と共にもと婆羅門教徒の行事にして（安居は雨期の不健康なる時期に外出して草木小虫を殺すを防ぎ、且つ各自の修養に資す）王舍城の諸外道梵志が月三時後集會をなし……云々――佛教大辭典

『安居』とは一夏をいふ也、南山抄に、形心攝靜日安、要期此住日居、とあり、釋迦如來出家三十七の年、毘摩耶夫人の恩を報ぜんとて、忉利天に登つて、一夏九旬の間法を說き給ひき……云々」和漢朗詠、注七

『あんご』安居。僧徒が、陰曆四月十五日より九十日間籠居して業を修すること。大日本國語辭典。

右『安居』に起由するところに依れば、宗教的意味內容を含蓄されたものである。否、宗教發生的要資に外ならない。赤彦の信念が、この宗教的鍛錬にひきいて行つたのに相違ない。この宗教的鍛錬と交流する作歌的衝動の火花に深められてゆく魂の方向に靜かな一道をたどる寂しさを營んだことであらう。頑なる修養道のそれではない。これを作品に就いて言ふならば、藝術的活動の內在のながれをなす體驗や生活が、赤彦においては決して宗教味を著るしく表出されてはゐないのである

『短歌民族』――に『作歌道體の思辨』の一文を掲載した杉浦翠子氏は、實に簡單なる淺薄さをもつて

『赤彦なんかを誰が歌聖歌人だ。天狗歌人だといふのだ。あれは『修養歌人』である』と、尋であしらつたいひ方をしてゐるが、取るにたらない感想である。自分の歌壇に、赤彦の歌を有難がつて載せた者の言とはおもへないではないか。厚顏無知の女にも困つたものだ。かゝる放說が流布されてゐるものとすれば、赤彦の歌道が如何に鍛錬的であり、『私が申き道』をおくのは、魂の鍛錬途上における出來ごとである。その他に殆んど研究に値しないし（ブラウニング）のやうに、世俗的興味に無關心を求めなかつた態度が想起されるのである

更に、アララギ年史によつて、安居會の狀態を見るに於いて、『アララギ安居會は大正十三年六月第一回が發表されて、七月廿九日より三十一日まで三日間、長野縣上諏訪町淨山阿彌陀寺に於て第一回を開催してゐる。……安居會の目的精神はいふまでもなく一にも二にも短歌道の猛修業にあつた。』アララギ第二十六卷第一號、鹿兒島壽藏記）と記錄されてあり、淨山中酒類禁斷、火急用の外下山を禁じ、少許の休憩時間以外の自由行動を禁じたのである

再び「朝鮮文壇」を語る

朝鮮文學はこれからだ（4）

鄭 順 貞

『朝鮮文壇には、未だ稿料制度が確立してゐない』と僕のいつたことを、劉君は大いに否認してゐるやうである

『文人を網羅して文藝家協會（文藝家協會のことだらう?）たる團體を組織し、作家の生活保障をたてるがため稿料を制定し、その旨を出版業者と、新聞雜誌機關に通告してゐると――さうしてこの運動の効果實績は、全般的にゆき亙つて實現されてはゐないが、一部の作家には生活を保障し得る程度の稿料が拂はれてゐる！と』――その位なら僕だつてまにく承知してゐる。しかし文藝家協會といふのが、果して作家の生活保障をしうるがために、力になることだらうか？　文藝家協會が、いくら出版業者と新聞雜誌機關に稿料の制定を通告したところで、これが一體何の權威にならう？劉君がかくもこの文藝家協會を信頼するといふことは、あまりにも過信であり認識不足である、該團體の內部の結成體を探つてごらん、決して信頼するに、足りるどころか、かへつて稿料不足に惱んでゐる、朝鮮作家達の寂しい社交團體に過ぎないことを――それ程矛盾した內部を暴露しうることだらう――

文藝家協會の組織分子は、もつともその中心分子は藝術的素養のある新聞雜誌當局者、出版業者であるといふことを忘れてはならない、この人等が、果して作家の稿料制定のために、それ程力をつくすことかは甚だ疑問なることである、又該團體の大部分を占めてゐるヂャーナリスト達が、果して稿料制定のために奮鬪をつゞけることだらうかも甚だ疑問であらねばならない、該團體の中心分子等が、稿料制定のために力をつくすといふことは自ら出て損を蒙らうとする愚かな企てに過ひないことである、又該團體の大部分を占めてゐるヂャーナリスト達が、稿料制定のために奮鬪するといふことは、彼等が雇主と鬪ふといふことを意味することである、同時に自分のサラリーマンとしての地位を危くふする愚かな企てゞある、だから彼等がまさに他國の强いキリストの精神をもたなければ、英雄的の勇氣をもたなければ、稿料制定のために盡心に困つてはくれないことだらう一言で云へば該團體は稿料制定のために何々のためにも力にもならないばかりか更は、出版業者新聞雜誌當局者の稿料制定を阻止するがための一手段ともいふべき、狀態であることを知らねばならない

若しも劉君のいふが如く該團體の稿料制定運動の効果が實現されてゐるとは云へ、一部の作家に對しては生活を保障しうる程度の稿料が拂はれてゐるとは云へ、それから劉君のいふが如く新聞小說は一回分二圓乃至三圓短篇物には二三十圓といふ稿料が、非公式ながら相場を定めてゐるとは云へ、これを本當の意味から稿料制度だと果して云はれやうか？　これは特殊現狀といふよりも、むしろ秘密現狀といつた方が正しい見方である、劉君のいふが如く、李光洙、尹白南、金東仁、廉想涉諸氏外數氏は、それぞれ稿料の收入によつて生活を營んでゐると假定しやう、僕の見る所では、李光洙は東亞日報編輯局長で尹白南は○○○放送局の朝鮮局長で、外數氏はそれぞれ別の定收入があると思はれるが、とにかく彼等が月給位は小使錢として使つて、本當は劉君のいふが如く稿料で生活を營んでゐると假定しておかう――、果してこれを稿料制度といはれやうか今日の出版業者、新聞雜誌當局者は、この秘密稿料制度を、外に漏れることを、極度におそれてゐる、何故なれば、彼等は、この秘密稿料制度が、一般的の慣例となることを喜ばないからである

この秘密稿料制度は、今日の朝鮮作家にして、生活保障のところか、かへつて幾多の惡習慣を醸じ幾多の矛盾を醸醸してゐるばかりである

京日俳壇

臼田亞浪撰

當季雜詠（一）

京城　妹尾 澄月

大寒やひく網の弛みなく

春淺き日ながら句を彩瓜や

早春や湖ほの青き日を湛へ（秀）

明太の干され褪てゆく夜空を

仁川　武林 一仙

暮るゝ路風に落葉は躍ひ上り

枯葉降る道のつゞいて栗林

（東紡敷地）

焚火もゆる地搗音頭は風の中

淮陽　佐々木石汀

烏賊の墨つたひ流るゝ擔荷の脚

烏賊擔荷の去うたる跡の烏賊の墨

載寧　安部ひさし

落葉ふかし匂ひふゝみて觀世音

頭のストーブ裏寒々と顔寄せぬ

清津　上野 哲夫

風花や海空白き月かゝり

春淺き月が缺きてゐる別れ

會寧　德永 原川

春寒や子に買はせける風邪藥

全州　金 祥 文

かすみけり普告揉る酒の日の下に

京城　岡崎 劍哉

雪の枝つんとのびゐる朝の晴れ

楠目橙黄子選

早春（一）

龍山　崎山三千子

早春や雪山遠く窓にあり

早春の燠りも立たぬ巷かな

早春のなかく寒き厨ごと

京城　新田 時子

早春の土室に入れある何やかや

早春や火の見の下の大館

裡里　井上 夏子

早春の醉者亭や松ばかり

早春や大溝を掃き路を掃き

咸北　倉澤比呂女

早春や何か煮てゐる外竈

京城　三村 八重

早春や机の上の人形函

同　富田 信子

早春の障子あけたる二階かな

龍山　田中葉那女

早春の堤にあひたる堆肥牛

京日文藝募集

短歌	雜詠	十五日締切	尾上柴舟選
詩	自由	十五日締切	佐藤 清選
俳句	當季雜詠五句	十五日締切	臼田亞浪選
同	當季雜詠五句 東風五句	一日締切	楠目橙黄子選
川柳	雜詠五句	十五日締切	井上劍花坊選

詩は原稿用紙、短歌俳句川柳は半紙他は官製ハガキで必ず選者名を明記して京城日報學藝部宛御送り下さい

朝土樹社三月歌會

櫻 木 記

十九日午後彰雲莊で會を開いた新しい方やみすゞ會の方が今回も見えられた。その他內地に行かれてゐた德野様と『朝鮮は立上る』の出版を終つてゆるゆるされた鎌田様のお顔が一月ぶりで見られた。互選と評との後鎌田様から『藝術の社會性と社會性の藝術性』について話され小さな殼から明日の歌の道を明にして呉れに。最後に一同の熱望により先生の深みある朗詠があつた

詠草左の通り

いまさらに置きすゑられてわびしけむ日のかけたる李朝の德利　德野 鶴子

山路はうすらしめりて書深し眼をとぢてきゝぬ松風の音　狩野 英子

薄暮のたそがれよする水の面に赤き灯ともし舟一つ浮く　秋澤ちづる

祝北鮮航空機

小坡　鄭 準

雄姿實現北鮮空　創造何人此學通

鵬似飛揚疾如電　快哉且壯仰威風

陛下の盆地は深く陽だまりて朝鮮家の並み靜もれり　鎌田淨一郎

ま悲しき海の街さよみなぎらふ潮はにぶき光放てり　塚原健太郎

うがひして口にふくみし井戸水のひやり齒にしむ春の淺さに　日高

たまさかに病みける父をみとりせり時計のきざみ更くる夜に冴ゆ　上原

うす曇る空はれかゝる遠方の中國の山は紫に長し　德野 眞士

柊のしみらに白く咲く花の乏しき春の淺きに　遠藤 正子

いたきまで眼にしむ風邑にひたりつつ街の吹雪をつまに話すも　增山 三衣

文讀めば遊び來し子は淋しさにうとくとねむりてゐるも　櫻木とよ子

寒空の高きポプラの雅雀啼見せて空の光れる　外山 寶正

霧かるく霽れゆくままに陽の透きて朝の街並に動きはしるし　鎌田 鶴子

もの思ひ道を歩めば行きずりに親しき人の聲かけにけり　外山 都波

羽燈も園を得たる此の御庭雲閣に木々の甦る見ゆ（或方の御庭を拜見して）　大橋 文子

おのづから思ひ淋しむこともなく父の忌日に香そなへまつる　增山 涼津

遍路の聲しきりなる此の夜半にひとりめざめて母を思へり　櫻木 通

みすゞ會詠草

第十八回みすゞ會例會は二十五日朝鮮ホテルにて開催、熱心に互評をなした。なほ當日城大中村博士の有益な講話があつた

山澤 貞子

去年の秋うつし植ゑたる芍藥の芽ぶきあやふみ土ほりて見る

浦田 芳枝

老い母と幼き人には之々をとこまごま含め荷造手傳ふ

凪 ゆき子

目にしみて蘇明るき窓に入ればみなぎりこもる花の香ぞ濃き

濱村美佐保

窖の雪小さき光たもちつゝ溜れたる屋根に消えつぎにけり

湯たんぽのほどよき溫みうつゝなる曙のみぞれの音のみを聽く

守永 愛子

吹きさらしの共用栓にこの朝も凍りをとかす火の焚かれ居り

所 しげる

くちぬちのかわきはげしく水ほりて口の中の冷えぬくひまもなし

近田きん子

面白き枝のうねりを見てあらぬ松林あがける白梯の掛軸

大橋 文子

いく曲り折れつせもりつ坂ありて湯屋にゆく道なれてなじまず

狩野 英子

雨ふくむ風にみだれし絃の音は灯ともし頃の窓洩れ來ぬ

庄司 信子

ストーブを取りはづしたる夕べより俄かに風の冴えかへり來ぬ

[illegible] すゑ

杜の木の櫻木ながらゆれしなふ細枝みづくしし今朝の春風

本間百合子

淡雪の解けうるみたる庭土に菫花の芽は萌みをるなり

增山 涼津

うらくに春陽照りすくガラス戸のほこりを拭きて今朝のすがしき

德野 鶴子

日おもての庭の芝環はつくくに土にまぎれずもえあほみつゝ

遠藤 正子

夕ちかく庭園に歪たむろして掃き捨てられし栗ついばめり

鎌田 鶴子

雛り住む子に送らんと玩具選ぶ朗のデパートひそまいてゐる

百瀬 百代

身になれぬ湖風寒くおもへども水仙は土にむら咲けるなり

現代歌壇一瞥（一）

大 內 規 夫

何が歌壇かと言はれると一寸返答に困るが、歌をひねり出す人間が寄り集まつてそこに自ら形づくつてゐる世界だ位に考へれば、大して間違ひでもなからう。で、これからその歌壇を一瞥しようといふ所存であるが、歌をひねり出す道具といふのがそもそも人間であるから、その人間を主として、簡單に述べることにする

現代歌壇、つまり新派和歌の世界だ。それは落合直文から始まると言ふことになつてゐる、陸で言へば明治二十五、六年頃のことだつて直文の向ふを張るのが正岡子規でその中間色とでも言へる のが佐々木信綱だ。何も三つの大柱といふことを鼎立といはなければならぬ法はなからうが、この三元祖の鼎立から穩やかな味噌臭くか兎に角現代歌壇は百花爛漫たる有樣にまで、或は蜂の巣をつゝいたやうな賑やかさとなつて、今日の昭和八年まで續いてゐる

そんじよそこらには、指折り數へて三十一文字をひねりあげ、ひとり悅に入つたり、靑瓢簞のやうにため息をついてゐるのが見附かるだらう。あんなのに至るまで、皆その三人の息が多かれ少かれ、かゝつてゐることになつてをるのだ

この新派和歌の元祖の一人、直文は秋の舍ともいふが、そのお弟子さんに、與謝野鐵幹、金子薰園、尾上柴舟等がある。それから子規のお弟子さんには、伊藤左千夫、長塚節、岡麓、香取秀眞、赤木格堂等がある。右のうち與謝野鐵幹が主となつて、作つた歌の結社が新詩社である。明治三十二年頃のことだ。この新詩社から發行されたのが明星といふ雜誌で、當時は、歌詠みは明星流で行かねば頭が上らない程の勢力だつた。明星流のことを星菫派とも言ひ、星や菫を見て淚を流すといふやうに心臟の鼓動を高めてあこがれを歌ひあげた。今でいふとチユウリツプのアネモネの何のといふところだ。この流儀と反對の子規一派だ。子規は俳句のお師匠さんだが、病氣してゐて床の中でうめきながら歌をも作つた。寫生といふ主張を立てまけずぎらひの氣性で花や星を見て泣いたりするけいかぬと唱へた。前に述べた明星による人々から出て來た歌人には、今はおばあさんだが、その頃は天下の才女として通つた與謝野晶子、その外に窪田空穗、北原白秋、石川啄木、吉井勇等がある。いつだつたか、もう三四年も前のこと短歌雜誌といふ雜誌に出てゐた、歌壇これから人といふ項目に、北原白秋系、若山牧水系、尾上柴舟系、窪田空穗系をあげて論じてゐたがそれに、前田夕暮系、金子薰園系、及びアララギ系、心の花系を加へて現歌壇を見ると、その一斑が覗ひ易い。

現代歌人　短冊色紙展覽會

『四月一、二、三日の三日間三越にて』

主催　朝鮮歌人協會

後援　京日學藝部

學藝だより

一、アララギ六月號所報の如き御用意にて七月二十八日夜迄に當淨山阿彌陀寺へ御來著被下度候

一、上諏訪驛下車の際道者その他土地の人に御尋ねならば際路すぐ分り可申候

一、荷物多量ならば車夫にもたせても宜しく候

一、細諸毛布等御用ならば猶結構なれども必ずしも必要に無之候

一、不圖の事情生じ候はゞ信濃下諏訪町高木久保田俊彦宛に御知らせ被下度候　七月廿日（赤彦書簡）

新刊紹介

●改造四月特輯號　世界一の皮肉であり世界マルキシズムの先覺者たるバーナード・ショウの來朝を機に『改造』の努力また充分に發揮されたのは本月號だ、卷頭にある『エンゲルス・ショウ・レーニン』の翁の自筆原稿は改造社なるが故に漸く手に入れたもので、大新聞社がインタービウを取り損ねて居るだけに一段と光つてゐる『東洋に於けるバーナード・ショウ』は上海以後橫濱田浦迄翁と行を共にした木村毅君の筆になり、同君が新聞に書かされなかつた秘密を改造で明らして居る所に興味がある。聯盟脫退後日本が實際家、學者、軍人の權威を網羅せる討論會は現下日本の進路を示すものだから、有澤廣巳『邦の恐慌』勝田貞次『米國金融恐慌と日本財界』は米國の大金融恐慌が齎らした世界經濟界への影響を周到として徹底的檢討を試みたもので、猪俣津南雄『資本主義とインフレーションの基礎理論』の鋭論をなすもの、目下學界の中心問題である、菜標の代りに』轟々たる世論を捲き起したが、男[illegible]して敢然世に第二の所信を發表した長谷川如是閑『凡愚列傳』はかつて同誌に連載して大好評を博したもの、其の他興味讀物として直木三十五、井上紅梅、長谷川伸氏など粒が揃つてゐる、創作五篇佐藤、里見、二氏の他鈴木、須井、芹澤の新人の意氣正に見る可きものがある（東京芝新橋七の二改造社）本月號特價一圓

●岡山縣　十六卷第三號二十五錢（岡山縣南方町二四七其發行所）

●經濟月報　二百六號五十錢（京城商工會議所）

●進路　三月號十錢（東京澁谷區代々木富町六二一大衆日本社）

●朝鮮土木建築協會々誌百八十一號三十錢（京城旭町一ノ六三其協會）

●國際東亞經濟統計月報　第二卷第三號價金二十五錢（東京麴町區丸の內三ノ一四東京商工會議所）

●東亞經濟統計月報八年一月號三十五錢（東京麴町區丸の內三の一四東京商工會議所調査部、）

●石楠（四月）五十錢（東京市中野區西町四〇石楠社）

●イズミ（四月號）十錢（東京市淺草區小島町四〇シロガネ）

●向上之友（四月號）十錢（東京市淀橋區柏木四ノ六八二帝國文化協會）

●いちはつ（三月號）二十錢（東京市芝區白金三光町三〇四いちはつ發行所）

●短歌（三月號）二十錢（東京市麴町區麴町三ノ一三短歌獲得同盟）

●帝國教育（三月號）十五錢（東京市神田區一ッ橋通二〇帝國教育會）

●ぬかご（四月號）七十五錢（東京市麴町區丸の內三ノ一二ぬかご社）

●短歌研究（四月特輯）六十錢（東京市牛込區市ケ谷加賀町一ノ一二改造社）

●民謠作品（三月號）十錢（東京市淀橋區百人町二の六一民謠作品社）

●文藝汎論（四月號）二十錢（東京市品川區大井原塚町四九二八文藝汎論社）

中間色

歌人協會の短冊展覽會には、若山牧水や石井直三郎の半折も出陳これは特に即賣に應ずる、その他珍品が澤山ある由

◇

本紙俳壇の選者は臼田亞浪氏と楠目橙黄子氏の二人である。投稿家は必らず選者名を明記して下さい。なんにも書いてないのがあるので困る

◇

橙黄子氏は嚴選、亞浪氏はやんはり育てやうと言ふそこに相違がある。また俳句の傾向にも多少相違がある。新らしい投稿家は比較鑑賞されて欲しい

淋病の決定的新療法
局所銀劑の大發見

全醫界が熱望せる深達性・イヒチオール合製銀の完成に成功せる前東京吉原遊廓吉原病院長佐藤榮先生の世界的榮譽

何を以つて決定的療法と云ふか 九州帝大旭博士は其の世界的論文に於て「淋病ハ內服藥ノミニヨツテ全治スルモノニ非ズ、適當ナル銀劑ノ局所療法ニヨツテノミ、ソノ目的ヲ達スルコトヲ得」と發表されてゐる。然り最近細菌學の急速なる進步は從來恰も特効藥かの如く殆んど傳統的迷信的に稱用されてゐた白檀油、バルサム類乃至ザロール、ヘルミトール等を原料とする各種內服藥が何等殺菌力を有せず單に利尿疼痛緩和及多少の收斂作用を有するに過ぎざる事實を立證し、學界の歸趨は擧つて局所療法に向つて統一された故である。

然らば適當なる銀劑とはなにか 第一に殺菌力の强烈なる事。第二に深達力强く粘膜組織及腺內の最深部の病巢に對しても殺菌作用を有すること。第三に消炎鎭痛の効果速やかなること。然るに此れは理想であつて今日まで斯の如き條件を具備せる局所藥は醫界の熱望と諸學者の研究とに拘らず出現を見るに至らなかつたのである。

醫界の熱望は遂に達成せられた 前東京吉原遊廓吉原病院長佐藤榮氏は其の在任十數年間、一意專心理想的局所新藥の發見に努力せられ、あらゆる實驗と慘憺たる研究苦心の結果、今や醫學多年の渴望の焦點たりし「プラオン銀ケンゴール」發見者として世界的榮譽を擔はるるに至つたのである。これこそ以上の諸條件を具備せる理想的新藥であつて、淋疾の決定的療法たる局部療法は本劑に依つて始めて顯著なる効果を奏し得るのである。

治淋界の革新時代は襲來した 治淋劑と云へば直に內服藥を連想する程從來の淋疾治療は內服藥を重視し、且つ一般に稱用せられて居た。然るに精密なる細菌學的實驗の結果現在に於ては、從來期待してゐた効果は殆ど裏切られて、只單に或る程度の利尿、疼痛、緩和及幾分の收斂作用を認むる外最も重大なる殺菌力が殆ど無いとの說は專門家は勿論、臨床醫家は均しく確認してゐられる筈である。左記專門家の說は一例に過ぎないが、東京醫專教授上林豐明博士の所說中にも『單なる盲信で內服劑を用ゐることは決して患者に對して忠實なる所以でない。』と論及せられてゐる。內服治療に行き詰つた現代治療界は殆ど注射萬能時代を出現した觀があるが淋疾治療に對しては著しく期待に反し或一定の症狀の場合所謂攝護腺炎、副睪丸炎等併發症には効果を奏するも前部尿道炎の場合は殆ど顧られない現狀である。

權威ある局所療法が尤も顯著 此の行詰つた狀態の下に諸種の療法が講じられた結果、九州帝大教授旭憲吉博士の學說、尙同大學教授高木繁博士の著書にもある如く『淋疾に對しては注射藥、並に內服藥等枚擧に遑ない有樣であるが、何れにしても今日の科學的程度に於ては、局所療法が最も奏効顯著である。』との結論に歸着する次第である。

最新の學說は斯く立證す

九州帝國醫科大學泌尿科教室旭憲吉博士發表

九州帝國醫科大學教授旭博士ガ、世界ニ發表セラレタ所說ニ、「淋病ハ內服藥ノミニヨツテ全治スルモノニ非ズ適當ナル銀劑ノ局所療法ニヨツテノミ、ソノ目的ヲ達スル事ヲ得。」ト宣言セラレ、尙附言シテ『內服藥デ今日最モ多ク用ヒラレテ居ル、白檀油或ハバルサム類、ザロール、ヘルミトール等デ、之等ハ往時殺菌力アル如ク考ヘラレテキタガ、現今デハ尿ニ殺菌力ヲ附與スルモノニ非ズ、單ニ疼痛ヲ減ジ分泌物ヲ減少シ幾分收斂作用アルノミ。』ト論及サレルニ至レリ。

九州帝大醫學部泌尿科教室高木繁博士發表

淋疾ノ治療上內服藥ハ、餘リ多クヲ期待シ得ラレナイ。內服藥ハ局所療法ノ補助劑デアル位ニ考ヘタ方ガ誤リガ無カラウト思フ。現今使用シテ居ル內服治淋劑ハ之ヲ大別シテ(1)エーテル油及バルサム劑ト、(2)尿殺菌劑トスル前者ハ以前ニハ頗ル價値アル樣ニ思ハレテ居タガ、近來實驗的研究ノ結果トシテ、エーテル油ニハ淋菌ヲ殺ス作用ガ皆無デアルト云ハレテ居ル。ワレンチン、スタイン兩氏ノ實驗ニ依ルト淋菌培養基ノ中ニエーテル油或ハバルサム劑ヲ適用シタ患者ノ尿ヲ加ヘテモ殆ド淋菌ノ繁殖ヲ妨ゲ無イト云フ。尿殺菌劑ト稱スルハ體內ニ於テ石炭酸或ハフォルムアルデヒードヲ尿中ニ析出スルモノヲ云フ。本劑ハ淋疾ニ對シテハ主トシテ豫防上ノ價値ガアルモノデ淋疾ガ前尿道ヨリ後尿道ニ移行スルヲ防グ作用ガアル。若シ本劑ニ殺菌作用ガ有ルトスレバ、淋菌自身ニ對スルヨリモ寧ロ、他ノ細菌ニ對シテ云フ可キ所デアル。サレバ本劑ハ混合傳染ノ場合ニ有效デアル。」

東京醫專泌尿科教室上林豐明博士發表

淋菌性尿道炎、殊ニ前部尿道炎ニアリテハ、內服療法ハ餘リ重要ナ價値ヲ有スルモノデハナイ、然ルニ淋疾トサヘ云ヘバ其局所的關係ヲ顧慮スルコトナシニ、直ニ內服劑ヲ以テ其ノ症狀ヲ輕快セシメントシ、甚ダシキニ至ツテハ內服劑ノミニ依リテ淋疾ノ大部分ハ治癒シ得ルガ如ク思考スルモノガ可ナリ多イ。少シク此方面ノ疾患ヲ取扱ツタモノニ於テハ左程ノ誤リヲ犯サナイガ、日常此ノ方面ノ疾患ヲ取扱ハナイ人々、殊ニ患者自身ニ於テハ此ノ誤リニ陷リ易イ。是ハ根本的ニ大ナル誤解デアル。此點ヲヨク了解シテ始メテ內服療法モ用キルニ足ルベク、單ナル盲信デ內服劑ヲ用キルコトハ決シテ患者ニ對シテ忠實ナル所以デナイ。內服劑ニヨツテハ局所ニ於ケル淋菌ヲ死滅セシメルニハ殆ド何等ノ影響ハナイ。從ツテ局所療法ニ代ル可キ資格ハナイ注入療法ヲ補助シテ之ニ代ルベキ唯ノ作用ハ少シモナイ。主ナル効果ハ患者ノ主觀的觀念ニ俟ツコト大デアツテ、即チ主觀的ニ其苦痛ヲ和ゲ强キ刺戟狀態ヲ緩和シ、殖慾セル尿道粘膜ノ感受性ヲ減少セシメ注入療法ノ如キ局所的殺菌療法ヲ行フニ容易ナラシメ、從ツテヤヽ强キ注入療法ヲ行フモ、內服療法ト倂用セバ患者ヲシテヨク之ニ耐ヘ得セシムル點ガ其效果ノ主要點デアル。故ニ內服劑ノ作用ハ全ク副次的ナルト稱シ得ル。」

淋病に局所銀劑は絕對的權威を有す

プラオン銀ケンゴール

◆本劑は現代醫界の主張と合致せる最も合理的最も理想的なる局所新藥なり。

◆本劑は男女局所患部の直接治療劑にして他の內服、洗滌、坐藥、挿入藥等の迂遠なるに比し効果極めて迅速的確にして深部の病巢に到達作用する深達力を有す。

◆本劑は殺菌力頗る强烈にして〇・五乃至〇・八瓦（尿道粘膜に塗布する程度）の極少量にて、使用一回毎にその効果メキ〳〵顯はれ、洗滌藥等の如く藥液と共に淋菌を後部に送入する憂なく從つて攝護腺炎副睪丸炎等を倂發する如き怖れは絕對になく、反つて之等を豫防し得る作用は、最も本劑の貴重とせる處なり。

本劑は性病豫防として用ひるも又絕對權威

尙ほ本劑は性病豫防として使用するも、前記の如く殺菌力强烈にして事後數時間後の使用と雖も其の作用に於ては絕對を期し得るものなり。

—定價—

二〇瓦入（約十四日分）[illegible]圓

五〇瓦入（約三十五日分）[illegible]圓

八〇瓦入（約五十七日分）[illegible]圓

送料（內地十五錢、海外四十二錢）

[illegible]

權威ある博士が淋疾患者の是非心得て置く可き自宅療法について必要な智識、日常の手當、養生法等を親切に書かれた『淋疾と其の治療』と云ふ良書、及文獻其他患者の爲めになる本を今回に限り無代進呈しますから至急ハガキにて直接發賣元へ御申込み下さい。

東京市芝區三田綱町十三番地　日東藥化學研究所　電話三田（一六八五・一六八六）　振替東京三一九四二番　私書函第十五號

取扱所　京城 新井藥房　京城 木村藥房　釜山 大黑商海堂

右の外主婦之友社・講談社・新潮社・婦女界社・文藝春秋社・實業之日本社・日本通俗醫學社・健康時代社等の各代理部及全國有名藥店にて販賣す。

KS—4

朝鮮—滿洲を 暖かい樂土に

間宮海峽を埋め 寒流を堰止む
ロシアの大變な計畫

【東京電話】寒冷の新天地に横はる最大の障碍は土匪でもなければ交通不便でもなく、資金の不足でもない、酷寒は日本人にとつて寒過ぎるといふことが一番障碍である、冬は零下五十度となりあらゆるものが凍り、夏は百度を突破して石をも溶すやうな

…**酷熱** には流行の日本男子も嘆息を洩すのである、所が悲觀するとけない今回シベリアから滿洲方面一帶を比較的温暖に緩め、温和の樂土と化する計畫が目下進行してゐる一體滿洲は緯度からすると四十四度、北海道と同緯度でパリやロンドンより緯度が低いそれでどうしてかう寒いかと云ふと、それはオホツク海から間宮海峽を通つて日本海に入つて來る寒流の影響である、そこで間宮海峽を埋めオホツク海の寒流を太平洋に流してしまうといふ計畫がロシアの土木技師アッチエフ氏によつてロシヤ政府に建議されてゐる間宮海峽は 黒龍江から 吐出される土砂で年々閉塞され幅三哩半中水深二十尺以上のヶ所は三分の一に過ぎず、一條の水道を殘して他は土砂に埋められんとしてゐる現狀であるから、今日の土木技術からすればこの位の事はさう難事とはいへ ないといふのである、この結果、對馬暖流は日本海全體に行き渡り、沿海州からハルビン以南は全部北海道若くはそれ以上にならうといふ次第である、更に南部間島、北鮮邊は我が本州程度となり、その經濟上及健康上に及ぼす恩澤は無限であらう、関門茲の研究によればこの海峽

…**閉塞** によりシベリア及滿洲は平均攝氏七度位ひ上昇し夏期が長くなり、降雨も多くなつて農作に適する、またこの海峽を閉塞したダムの上には鐵道や自動車道路を作り、北樺太の石油や石炭及び鑛物の輸送を便にする計畫もある、なほロシア側はこの恩惠に浴するものは日本もさうであるから將來この計畫につき日本の協力を得られるものと考へてゐる

測量艦が出動して 海の秘境を探る
『夢の島』を認めにゆく—— 世界に誇る黒潮調べ

【東京電話】海の秘境を求めて四月早々から海軍の測量艦淀、大和、勝力、膠州の各艦が南洋に日本海に朝鮮海峽の各方面に一齊に出動するが、中にも淀艦は歐米アメリカやその他の諸外國が未だかつて調査しない黒潮の流を調査し三月の大地震があつた三陸沿岸の海底をも調査、之より關西沿岸を廻つて豊西諸島を通過し、九州東岸から四國南方より本州東岸を沿航して太平洋に出て流速時間五ノットといふ世界一の黒潮の主流調査も完了する豫定なので歴海の秘密も明けて航海術の上に多大の利益を齎す事とならう、更に九十九里濱を去る東南七百海里北緯三十度の地點に存在すると言はれてゐる夢の島ガンジス島の存否を確めに行くが、同島は十数年前ガンジスと言ふ汽船に發見されなかの島と命名し東京府に編入され府の管轄となつて以來海圖に明記されてゐるが、誰一人島の存否を確認したものはないといふ夢の島である

春の昌慶苑

五・一五事件 海軍側の豫審 四月中旬終結か

【東京電話】五・一五事件海軍側被告十六名は横須賀市外大津の海軍刑務所に收容されてゐるが、豫審取調べも進捗し四月中旬頃には終結を見ること丶なつた、しかして、これが終結は海軍省にて發表されることになり、公判は九月頃横須賀で行はれる筈

軍艦乘組員等の 赤い事件暴露
榛名、長門、山城の水兵達 廿八日記事解禁さる

【横須賀電話】横須賀鎭守府所屬軍艦榛名乘組三等機關兵西田恒次郎(二二)は数ヶ月前から神奈川縣三浦郡逗子町新宿二一二四池野將治方に屢々出入してゐたが、最近になつては長門乘組の三等水兵吉原繁次(二二)並に山城乘組の三等水兵河田毅(二二)と共に日曜日の外出 を利用しては池野方に赴き何事か協議中なるを其筋にて探知內偵した所、海軍水兵の赤化運動方法につき協議を遂げつゝあつた事判明した、而池野は東京新宿の電力事務所詰め居住して非合法に同所に勤き、夜は東京神田の中央大學夜間部法律科三年に在學中のもので、共產黨のシンパであり西田水兵等を通じ海軍に働きかけて居つた事實が明瞭となり、昨年九月二日主犯西田水兵は榛名に乘組中を共犯の山城、長門兩艦乘組の河田、吉原兩水兵と共に横須賀憲兵隊の手に逮捕されたが池田町は取調の上直に横須賀衛戍監獄に送附横須賀軍法會議の豫審に收容、なほ池野も同時に同軍法會議の豫審 に附し取調べ中である、月下取調べ中だが、池野

被疑者の素性

主犯 西田恒次郎(二二) は東京市本郷區元町二丁目六六西田初太郎の二男で、兄細太郎姉セイあり、昭和七年一月十日横須賀海兵團に入團、同年五月一日軍艦榛名乘組を命ぜられた三等機關兵である、西田は海兵團に入る以前神戸にて船員の爭議に參加したことがある

共犯 吉原繁次(二二) は東京市本所區湯島天神町一丁目一五吉原坊の長男で母フデ弟正次妹タニあり、昭和七年一月十日横須賀海兵團に入團同年五月一日三等水兵となり軍艦長門乘組を命ぜられ、西田等が企圖した海軍水兵の赤化運動は何れも帝國海軍における優秀艦たる榛名、長門、山城等の乘組員に働きかけたものであるだけに當局に於ても事件を頗る重大視してゐる

共犯 河田毅(二二) は群馬縣新田郡木崎町七七河田勝三郎の三男で、母きみ兄弘、英、姉ゆたものゝで、西田と共に赤化運動に加盟せるものである

海軍には齒が立たぬ 濱田參謀長語る

【横須賀電話】海軍赤化事件に關し横須賀鎭守府濱田參謀長は語る横須賀にあつた赤化事件で世人は海軍にも赤化思想浸潤してゐる樣に思つてゐるかも知れぬが赤化者は三名だけだ、彼等は海兵團入團以前既に赤化してゐたもので、入團後宣傳してゐたことが判明した譯だが、目的は遂しなかつた譯、海軍には齒が立たなかつた譯……が祖國愛に燃ゆる軍人の强味である、かゝる事件に對しては今後研究して對策を講ずる必要がある

北鮮飛行
是非實現さすべく 遞信當局の意氣込み

拓け行く北鮮への試驗飛行は過般三日間に亘り豫期以上の成績を收めて終了したが遞信局では試驗飛行の詳細な結果に基づき遞信本府に對して諸方面から定期飛行の實施、出來れば本年度豫算を以て九年度より實施する樣勵きする筈であるが、若し本府が首を縦にふらぬ場合は總督府九年度豫算を以て實施する樣極力豫算通過に努力する模樣である、なほ實施の際は經濟の如く輸量と補助額の關係上フオッカー機經費の二、三割八、九萬圓で濟む輕飛行機アスモスの利用を見ることゝなる筈である

京城飛行場 諸工事を完成 卅一日竣工式

本府の窮民救濟事業による京城飛行場の整備工事は昨秋以來西沿走路の竣成を見、更に今三月始めから夜間照明設備の工事を始めてゐたが此程漸く竣成、こゝに二十萬圓の經費を以て多數の窮民を潤した全整備工事の完成を告げたので來る三十一日午後三時から同飛行場に於て多數來賓及び遞信局員列席の下に盛々しく竣工式を舉げることゝなつた

龍山青訓修了式

龍山公立青年訓練所においては廿九日午後七時より龍山公立小學校において修了式を舉行する筈である

三消歳の 共匪を掃蕩

【間島廿七日某所電】西南部守備隊一部隊長歩兵〇隊は二十四日行動を開始し、撫燕、道溝、ウンスラーズ東北五里、北方三キロの地點に約三百の兵共匪を攻撃十八名を斃し、二十六日午前更に蹶起中の敵敗殘兵五十名を急襲、徹底的攻擊を與へ西南方面に擊退したが我軍に損害なく二十六日午前ウンスラーズに歸還した

新町券番藝妓連の 防空献金演藝會
廿八、九日朝日座で

【空を護れ】の聲に立ちあがつた新町券番藝妓の朝鮮防空獻金演藝會は、廿八日午後七時から府內本町五丁目朝日座で催された、竈誦、流行唄の舞踊、舞踊劇などの力演あり聴衆は場に溢れるの盛況であつたなほ廿九日も午後七時からある=寫眞は朝日座の一場面=

忠臣を偲ぶ— 菊池公六百年祭 四月八日東京で執行

【東京電話】南朝忠臣菊池武時公逝いて今年は六百年、來る四月八日はその命日に當るので當日午後一時より三時まで青山青年會館で細川侯等主催の祭典を行ふことになつた

野依秀市氏 代議士を失格

【東京電話】野依秀市氏一派の上告審は二十八日午前十一時半棄却決定、野依代議士は失格した

貴族院議員 磯貝氏も失格 昭和五年の事件

【東京電話】貴族院多額納税議員磯貝浩氏(鳩)は二十八日昭和五年衆議院議員選舉法違反事件で上告中のところ遂に上告棄却言渡しを受け貴族院議員を失格した

念入の籠拔け

廿七日午後零時十分頃南大門市場米穀商高聲學(三〇)方にチゲクン一名を連れた三十四、五歳の朝鮮人男が來り『西大門刑務所私設員入所』の名刺を差し出し某傭行の貨付係長の紹介であると稱し白米六俵と大豆一斗を注文したので、同店では店人徐大吉(二〇)がリヤカーに五俵を乘せ一俵を擔車に積ませて同店を出たが途中で店人徐をまきチゲだけつれて横道に入つた儘行方を晦したので本町署に屆出でたので目下犯人搜査中である

旅館の泥棒

去る十四日府內旭町寳城旅館に止宿中の釼山繁文鳳柱はチヨッキのポケットに入れておいた封筒包の現金十九百圓の內から百圓札二枚を何者かのために拔きとられてゐるのを發見になつて屆出たが、犯人は當夜隣室に泊つてゐた慶尚南道新林南

京日アルコウ會の 城壁めぐり
◇—四月二日に行ふ

花に魁けて、京日アルコウ會主催する春の『城壁めぐり』は春絶好の行樂として、毎回千餘名の參加者を見、この種のピクニックとしては行程といひ時間といひ、すべての點から見て、理想的なものとして、一般から絶大な讃辞を以て迎へられて居るが、今年もまた恒例により來る四月二日の植樹紀念の當日を期し盛大に擧行することになつた

當日は午前九時半までに社稷壇公園に集合——城壁を傳つて仁旺山に登り、彰義門を經て白岳山の頂に至り、此處で各自携帯の晝食をなし、肅靖門、臥龍を經て東小門に至り解散する

この點に對し本府山林會からは苗木三千本と菓子の寄附があるので參加者に進呈するが、京城山林會では白岳山頂で湯茶の接待を、彰義門では本府大羽技師の講演もあることになつてゐる。會費一切無料、誰でも參加が自由だが參加希望者の方は豫めハガキで本社內京日アルコウ會宛お申込み下さい

立川の飛行機 偵察練習中墜落
◇搭乘者瀕死の重傷

【立川電報】飛行第五聯隊第三中隊衣川中尉(こ)は北村曹長と同乘偵察飛行中、二十八日午前九時五十分墜落、搭乘者は瀕死の重傷を負ふた

輕傷と判明

【立川電報】二十八日墜落した衣川中尉及北村曹長はその後診察の結果輕傷なること判明した

京町樽屋の小火

二十七日午後九時二分龍山京町七番地樽製造業山村榮助方より出火、樽材多數を燒き直に鎭火損害三百圓

支社記者と稱する金正洙(こ)とにらみ、平壤署へ取押へ方手配中のところ二十七日逮捕し二十八日鎭南浦署へ押送して來た、係員取調べ中

山本伯夫人 危篤に陷る

【東京電話】山本權兵衛伯夫人登喜子さんは二十八日午後三時半危篤に陷つた

泣く子に救ひの法律
虐待を防ぐ法の精神 十月一日から實施

【東京電話】兒童虐待防止法は兒童の虐待、酷使に鑑み、これ等に對する救ひの手たる兒童虐待防止法は內務省社會局で施行令を審議中であつたが、十月一日から實施することに決定した

◇…此の法案によると十四歳以下の兒童に對しての保護を目的とするもので、兒童を保護せねばならぬ責任者にして兒童を虐待し又は監護を極度に怠つた時は地方長官は責任者に訓戒を與へ、又は條件をつけて兒童の監護を命ずる

◇…又不具畸形兒童を觀覧に供する事、兒童をして乞食をさせ、又は輕業、曲藝、的屋、女給、酌婦等を、街頭商賣等は地方長官の認定を受けもし兒童を虐待したり虐待を誘發する虞れあるものに對しては禁止又は制限をする事となつた

◇…なほ月下以上の業務に從事するものは全國に一萬二千人あり禁止又は制限違反者は一年以下又は千圓以下の罰金である

押送中の犯人 巡査に暴行
婦女暴行未遂被疑者

【平壤電報】婦女暴行未遂犯人平北定州郡玉泉面金承祚(こ)を本署に押送すべく玉泉駐在所龍山利光巡査が二十五日午後六時同面松林に差かゝつた際、犯人は突如手錠のまゝ龍山巡査の隙を見て滅多やたらに毆打巡査の人事不省に陷つたのを見て松林に潜伏中を通行人に發見され、定州署の應援を得て二十六日午前四時逮捕したが龍山巡査は治療三週間の重傷である

大毎主催の 選拔野球取組 卅日から開始

【大阪電報】大毎主催選拔野球の組は二十八日左の如く決定された

第一日(三月三十日)▲午前十時 松山商業—一宮中學▲午後零時半 松山中學—大正中學▲午後三時 横濱商業—廣島商業

第二日 午前十時 海草中學—桐生中學▲午後零時半 浪華商業—山口中學▲午後三時 興國商業—熊本工業

第三日 ▲午前八時半 明石中學—平安中學▲同十時五十分 台北一中—高松商業▲午後一時十分 早稲田實業—和歌山商業▲同三時半 享榮商業—松本商業

第四日 ▲午前十時 海南中學—高松中學▲午後零時半 島田商業—中京商業▲同三時 鳥取一中—長崎商業

第五日 ▲午前十時 神戸一中—和歌山中學▲午後零時半 岐阜商業—静岡中學▲同三時 關西學院中學部—京都商業

本場の野球 シーズン開き 四月二日から

【ニユーヨーク二十八日發國通】米國野球界の花形たるメージャーリーグの試合開始もやうやく近づき各チームはそれぞれ猛練習をつづけてゐるが、ナショナル・リーグではさきに聲明し一九三三年度スケヂユールの大改革を聲明通り實行し、東部チームと西部チームとの試合は從來通り五日早められまた東部チーム間ならびに西部チーム間の試合も從來より三週間早められた、全體の試合數は百五十四試合、開始は四月二日と決定當日はボストン、フイラデルフイヤ、シンシナチ・シカゴの四箇所で一齊に新シーズンの幕が切つて落される

奇特な小學生

京城師範附屬小學校第六學年生高齡和郎、同俊郎、同健の三君は廿八日午後四時頃本社を訪れ三陸地方罹災義捐金を寄託した、この人達は高等法院豫審判事の令息で、自分の貯金の中から自發的にこの際に出たものである

衞生取締り

飲食店營業者の使用人中コツク、出前持の中には着衣の汚れたものを着用居るに見受けられるので本町署では二十七日管內飲食店營業者に對し今後は必ず清潔な白衣を着用すべしと通知した、今後違反する者には相當處罰する筈

植民 四月號 聯盟脫退と我移植民界

聯盟脫退の眞相 ◇◇ジュネーブに使して……小林總領事(在中) ◇◇歐米人の滿洲企業熱……御厨信市 松岡全權の隨員として特派されし兩氏が語る聯盟の眞相は日本人として是非心得べき一條

我が移植民界はどうなる ◇◇◇◇國際聯盟と植民問題……日支關係はどう ◇經濟封鎖可能なりや……日米關係は ◇東南洋は我が領土か？ ◇伯人の對日感情は？……(井上、都山、松岡諸氏談)

珈琲の國ブラジルの前途(研中)
海外へ大學を出て移民生活……
男なら是丈は心得置く(べし 海外渡航と兵役の關係・海外發展學校)
未墾地(亞國九大鐵道沿線と移民社長の隨筆集)
台灣セクション(見よこの沃野)

會員大募集 植民同志會は渡米渡航者に凡ゆる便宜と特典を提供しつゝあり此際會員の大募集をなす新規名入ハガキで下記へ規定を申込
東京市麴町區下六番町五〇 日本植民通信社發行 振替東京三三二五一番

少年航空兵 われらの
少年空の守り!!
雄々しく航空の第一線に立たうとする少年にとつて「少年航空兵」は限り無い名譽であつて昭和少年の最大の誇りであります。
志願者は至急本會發行の(少年航空兵受驗準備講義録)に依つて受驗準備をして下さい試驗問題の內容や傾向をよく知つて試驗に臨んでこそ、必勝を得る秘訣です
(此際全送致します)
(陸軍は愈々五月〆切、試驗は九月。至急！一刻も早く準備せられよ！)
內容見本急送 「少年航空兵受驗準備講義録」三ヶ月修了 一ヶ月一圓
見本入用と「ハガキ」で申込下さい
東京・四谷・大番町 帝國航空教育會 電話四谷三八八七

遞信官吏
遞信官吏志望者はハガキで申込次第「官本」付規則案內無代進呈す 東京市神田區一ッ橋四・宏育會館……官吏養成講習會

咳嗽、感冒、氣管支カタル等を豫防し又治癒せしむべし
ヴァルダ パスチル
藥店に於て販賣す 容器の上にVALDAの名記あるもの正眞なり

修繕は 安くて うまい
南大門通三(舊本堂前) 竹內時計店 電本四二一一番

東京へ御出の時は是非 旅館 清光館へ
朝鮮關係者の御定宿 東京市本郷區菊坂町十八(市電菊坂下) 電話小石川六四九九
家族的親切本位、從來の不便一掃、必ず御滿足が得られます、是非御投宿を！ 長期滞在下宿の便あり
茶代廢止 宿料 二圓均一

一般外科・傷ま外科 內臓外科・整形外科 完備病室
稻田外科
本町二丁目(明治製菓横入ル) 電本一五四六

古本
高價買入御報次第お伺ひ致します 教科書全部本等大いに歡迎地方へも出張 學期新本古本月謝二割切手要す
京城明治町一丁目 電本三三七番 金剛堂書店

契約係長招聘 京畿道、黄海道、江原道
履歴書提付ラダ右面會日通知ス
片倉生命支社 京城府太平通一ノ九四

金地金 清金 高價買入
京城府明治町 株式會社 京城德力
電話本局一五七二・三九三九・二〇八八

清酒の精華 最高品 鮮産第一
カンポタンク
釜山・馬山 原田吟釀

ラヂオ電氣材料一式卸 朝日乾電池朝鮮總代理
京城府本町四丁目六九 地方特約店 河浪商會 長電話本局一二二八 振替京城一六八三

受驗數學講義(四月五日より始む)
高等數學科。中等數學科。過去數年合格率百パーセント。
京城府鍾路三九八 京城研數學館

京日案內

給仕 高等小學本年卒業生女子 履歷書持參の上至急本人來談 太平通一ノ六〇 京城基督教靑年會
店員 內地人十七八歲位より二十二三歲まで本人來談 本町三丁目 イワヤ洋品店 電話本四六三七番
おでん 櫻井町一丁目六四 朝松バー
出張 所長級 以上の信用ある 南大門通一ノ九五
賣地 松林八千餘坪 四間五拾錢
測量 京城府指定 龍山元町二丁目二〇番地 測量事務所 電龍一四五〇番
恩給 京城竹添町一丁目八二 電光一八四三
月賦 住宅建築希望者來談
信用 京城大和町三丁目三二 電話本局三九七六番
恩給 受給者に金融 京城府若草町百六 電話本局二二六三
恩給 京城府古市町三五番地
空間 本町電車終點へ約半丁(大和町へ上る) 大和町住宅地內 旭閣

張學良沒落の日（1）

文　三井實雄　繪　新木秀郎

この小說は、新聞記者の手帖から扱いた實話である。作中の人物もなるべく本名を用ひた。文も脚色のまゝであつて脚色はしてない

張作霖は誰もが知つてゐる通り滿洲馬賊の成り上りである。その馬賊時代に或る村の娘を掠奪して妻としたのであつた。そして生れたのが學良である。一說には學良は父無し子で作霖の實子ではないともいはれてゐるが、學良の顏を見ると作霖と生寫しである。柔和な顏だし、それに言葉つきまでが似しく、どこから推しても作霖の子には違ひないやうである。途方も無い大きな野心を持つてゐる點も血を作霖に承けたと思はせるに充分である。但し父作霖の野心は南北支那の統一にあり、皇姑屯での爆死直前には、北平まで乘出して大元帥と僭稱してゐたのであつた。然し學良の野心は、似ても似つかぬしたないものであつた。一口に言ふと、女色を愛奨すれば我事足るの方であつた。學良がどれだけ女色を漁つたか、その例はあまりに多い。到底一々は擧げられない、その中の一つで私が、まざまざと見たのがある。それは當時の奉天省長藏の娘彩鳳を繞る一件である。奉天に同澤女學校と言ふのがあつて藏の娘の彩鳳は其の女學校の二年生であつた。年は十六七歲であつたらう。或日學良は同澤女學校の觀察を思ひ出した。學良もなかなか勉強家だなあと早合點してはいけない。それは獵艷選びだ。學良の見當は『よき姑娘（娘）もがな』にあつた。女學校見物はそれまで數回行はれた事ではあるし、側近の者は、又しても可憐な人身御供が出來る。と眉をひそめたものであつた。藏の彩鳳の參觀の翌日には早くも同澤女學校から彩鳳の姿が消えたのである。彩鳳は斯うして學良の夜伽を仰せつけられ、幾月かの後には學良の寵を失し實家へ歸された。然し彩鳳は既に身籠つてゐた。姙みたには用の無い學良であつた。彩鳳の父である藏省長は幾回となく學良に娘の身の振方を哀願してみたが、その都度けんもほろゝに追ひ歸された。藏省長が辭任したのはこれが原因であつた表面は辭任であるが、實際は御拂ひ箱になつたのであつて、その引出物が身籠つた娘の彩鳳であつた。その後、藏は奉天から姿を消したし、山東へ行つたと言ふ說もあつた。學良の北滿視察で暗殺に遭せられたと言ふ說もあつた。私は藏と一面識ある關係から其消息に注意してゐるのであるが、今日尚杳として消息の判明せぬ所を見ると暗殺されたのが事實ではないかと思ふ。さやうな事やり兼ねない學良である。

×

國民政府の南北統一前に、楊宇霆と常蔭槐を應落にかこつけて呼び出し學良が銃殺した。謀叛をなした爲めと言ふ理由になつてをり、それも確に理由の一つではあつたが、これにも色々の意趣晴らしがひそんで居た。楊の第四夫人に橫戀慕をなし叶はぬ所から遂に楊を暗殺し、楊の腹臣である常まで銃殺してしまつたのである。これも有りさうな事である。何しろ苦勞知らずに育つて來た學良であるから其行動は頗りに凶つたものであつた。側近の者も君子危きに近寄らず式で諫言する者は只の一名も居なかつた。然しさしもの寵兒學良が思ふやうに行かぬ計りか、ともすれば痛い所を極めつけられさうな氣がしてならなかつたのが日本であつた。こればかりは己れの權柄づくではどうにもならなかつた。そこで思ひついたのが東三省の易幟、即ち五色旗を引卸して靑天白日旗を揭揚することであつた。父作霖が粒々辛苦して築き上げた地盤を國民政府に與らうとしたのである。その時『父作霖の遺業を捨てるべからず日本に楯つく事の不得策』を諫止せんとしたのが楊宇霆であつた楊が暗殺された原因は斯うい ふ點にもあつた

×

楊、常の銃殺は、學良から見れば効果百パーセントであつた。少くとも『學良の靑二才奴何をやらかすかわからぬ』と大膽を張ひ上らしたのは事實である。それが學良を段々增長せしめて行つた。其頭ニンマリ北叟笑んで居たのが國民政府の蔣介石であつた。『この手で行けば譯けない』とのプログラムが蔣介石には出來上つた。そして學良に投げた餌が陸海空軍副司令と言ふ椅子であつた。

將棋新手合（五）

（四月七日發行の局譜）　後手 △四段 樋口 金雄（東京）　先手 ▲四段 勝又 ……（東京）

△七七桂　▲同歩成　△同銀　▲六五桂　△七三歩　▲同飛
△七四歩　▲同飛　△六六桂　▲同銀　△同銀　▲七七桂成
△同金　▲七六歩　△八六金　▲七七歩成　△同銀　▲八九銀

（滑川木七段講評）（先手）七三歩打ち、敵飛を呼び出し六六桂と攻防に役立つたのは面白くない、茲は七三歩と打ち同飛と取らして、六九玉と早逃げして隱忍自重する處である（後手）同銀と敵桂を取るのは、自飛車先が手順にあくので當然の處である

（先手）同金は更に角にも、同銀と取る處である、茲で敵が六五桂なれば、七六歩と打ち、又七六歩なれば八六銀と逃げ七七銀と打込んだ時六九玉と逃げて形勢をみる處である。（後手）八七歩となり乘て、八九銀と打ち鋭く陶角を狙ふのは良い攻め筋である。

映畫と演藝

五館對立の洋畫對抗陣

朝劇・中央館『暴君ネロ』　喜樂館『制服の處女』　團成社『アルセーヌ・ルパン』

春に魁けて府內映畫館好のシーズンをねらつて計らずも四月第一週は渾然たる洋畫對戰となり何れも大物をひつさげて各々觀客を魅了し去らんとしてゐる。今その色別け及び映畫の特質と封切戰術を見ふに先づ朝鮮劇場が沈默を破り『暴君ネロ』を封切する本映畫は歷史劇として重厚なセットを見せるものであり然も第二週目は中央館が七月より邦人館の特に上映する事となつてゐるものであり、喜樂館に於ける『制服の處女』は純文藝價値をねらつた作品として推されてをり朝映側の爲には優美館で上映する事となつてをり何れも二館かけ持ちの對立を見せたが團成社では本紙讀者慰安をかねてそれ等の中間的な興味と現代人の意識に迎合出來る世界的探偵物の映畫化である『アルセーヌ・ルパン』を四日より一足先に卅日より上映する事となつて居るから府內映畫街四月第一週は且てなき賑ひを見せるであらう

『制服の處女』

京城基督教青年會にてはその事業資金充當の目的をもつて三月卅日より四月三日まで五日間喜樂館に於て『制服の處女』映畫會を開催する事になつた

同映畫は獨逸トビハ映畫特作品であつて全歐洲優秀映畫投票第一位を獲得した女ばかりで出來た新人レオンテイヌ・ザガン女史の作品である內地に於て二月一日全國一齊に封切、壓倒的人氣をあつめたものである。從一平氏の言葉をかりて云へば『每々最劣なアメリカ映畫が常設館のスクリンを彩る、さういふ中に『制服の處女』の如きを見出すは例へばゴミ溜の中に一粒卽く寶石の如きものである』（寫眞は其一場面）

トピック

帝國キネマに入社した尾上菊太郎は押本七之輔監督で第一回作品に到未定で着手してゐたが同論の題名は猶に第一回作品として製裝した『幻の修羅城』と宣傳されてゐるのでこれに定めた、四月第一週封切の筈

◇

河合の長尾史錄監督が製作中であつた『浪人狩役帖』は一幽頁の卷」と改題完成された。主要配役

◇

松竹蒲田野村芳亭監督、竹內良一主演の『島の娘』佐々木康監督オールスタートキャストの『福徳列車』及び日活映畫清瀧英次郎監督澤田清主演の『隱密七生記』はいづれも廿三日橫濱出帆の淺間丸でハワイへ輸出された、主として日本人間に上映される

◇

仲良しの浪人二人が互に讓遜ばかりしてゐた爲め折角の出世の緒口を取逃すといふ皮肉を扱つた新興キネマの新人村田正雄監督作品波邪三原作になる『出世二人侍』は小金井勝、木村正二郎主演で撮影中であるが下旬には完成の筈

『白蓮』七日封切り

日本を顫動させたローマンス―貴金と愛慾と主張の嵐に色彩られし近代のヒロイン白蓮を繞る帝キネ社敍詩描くは名優入江たか子而も强地薔岡市にロケーシヨンせる問題の餘卷、白蓮は來る七日より中央館で封切り上映する事となつた。本映畫と共に『暴君ネロ』も上映二本立である尚白蓮は入江たか子主演柳原燁子女史原作、監督水村悪吾、撮影靑島順一郎、助演者には松本泰輔、由利健次、淡路千夜子、荒木忍、菅井一郎、小島洋々等が活躍してゐる（寫眞は白蓮の一場面と暴君ネロの撮面）

河部の『きさらぎ九平前編』を上映して好評を博した東亞クラブでは廿五日から引き續いて同探偵キネマ超特作きさらぎ九平後篇『念流無敵篇』を上映するがこれは前編の河部に代るに嵐門光三郎がきさらぎ九平に扮して得意の怪腕を見せるもので監督は同じ後藤岱山猿妖艶な姿とエロテイツクな風貌で知られたヴアンプ女優木下双葉が嵐門の相手役お梅を演じて一段の光彩を添へてゐる、兎も角前篇の河部と後編の嵐門との腕比らべともいふべく興味は此の點に注がれてゐる。同時に翠糸路、片桐恒郎共演現代劇『微笑む東京』並にエフビーオー社特作ヒユードレツヴオーアー氏主演『躍る曲線美』を併映する

讀者欄

▲二十三日夜十時半京城驛發列車の三等車客車滿員で立つて困ました際あのオヂさんを掛けさせてあげなさいと席を融通して下さつた釜山高等女學校生徒さん數名の方に厚く御禮を申上げます貴女方はそれでこそ女生です學生です未來の母です、その通りで伸びて下さい擦つぺらな人になつて下さいますなよ（水原下車老人）▲京城各デパートの香屋さん達に東京の様に値段をつけておいて下さい、一々聞ふのは誠に買ひ憎いもので（樵茶生）▲京城騰源醫院は何を言つて居るか殆ど聽き取れません、何とかならないものでせうか（聽力よき男）▲龍山驛長出札改札等諸係に接する職員各位のいつも御親切な態度には口にこそ出しませんが常に大に感謝して居ますもこになければれん事を切望します（內地者）▲栗米倉町の餅屋の息子さん女學生上りの不良性と交際は考へものです君の爾親は年を取つてゐるのだ早く嫁でも貰ひなさい、彼女はその道にかけては強か者で男性をさんざん〇〇しにものだ一見生娘の様にみえるがどうして〱君の爲に今の內反省を望む（一町內者）▲二十二日讀者欄に淡紀賽を習ひたいその教授所に就て照會されてゐる方は府內吉野町一丁目九十一番地私立速記夜學院に申込めばよいのです四月一日から開始するさうです（郡生）▲去る廿日京町齋切書人にお蹴られてゐる時助けて下さつたお方お名前を……（投書者）▲京城師範一、二年の本を御讓り致します（古市町三五番地崔木四六二三田村）▲第一高女三學年の敎科書を御讓り被下方けありませんか、當方一年成け二年分何れか御交換致したく存じます（電本四六〇番）▲第一高女五年の敎科書を不用につき全部御入用の方にお讓り致します必要の方は住所又は電話番號を御知らせ下さいませ待つてお伺ひ申します（不用なる者）▲私は未だ發行期日未定ださうで困つてゐるものです（一受驗生）▲私は色盲ですが上級學校の理科の建築科に入りたいと思つてゐるのですが、何等差支ないでせうか、又醫科で色盲が理科及び醫學校にはどうでせうかどなたか御存知の方は

お知らせください（色盲生）▲市內にて三越淡郎部出の方呉服店の方ならば何とかで居られる方で仕間御放投くださる方は御座いませんでせうか（お願ひ女）▲龍山元町の伊藤へリットン報告書中央公論號があります差上げますから御出て下さい（日活喜樂館水上委員）▲夜間藥師を敎へて下さる方はありませんか個人でも構ひません（M生）▲どなたか可愛らしい子犬を下さいませんか（電本四七五）▲歐色のブロマイド蒐集に熱中です。寫眞が古いブロマイドでもおめぐみして下さいませ。そして讀者を通じて御交際願ひました（全州大正町二丁目松村様方、新見多子）▲どなた樣か龍谷高女一學年の敎科書お讓り下さる方がございませんか。お知らせ下されば頂きに參ります（京城三坂通り六〇高山アキ子）▲どなたか早稻田中學講義錄第二期第十號より終期迄御ゆづり下さる御方はございませんでせうかお願ひ致します（一頁）▲第二高女一學年の敎科書を御讓り下さる方ございませんか、二十七日の校子様御都合下さいませんでせうか（正子）▲一貧困生入學の爲角帽が入用です御不用の方は御讓り下さい（京城第一高等女學校の第二學年、二年の本御讓りします（京城師範）▲京城第一高等女學校の第二學年の敎科書御ゆづり下さる方はないでせうか、又昨年新しく買つた第一學年の敎科書安くゆづります（電本四四三一）▲東京の講談社で發行される講義錄を全部御別け下さる方は御ざいませんでせうか、御ざいましたら、誠に恐れ入りますが御通知下さい（思南大田本町築田生）▲第一高等女學校の二、三、四年の敎科書をおゆづり致します五年生の敎科書をどなたかおゆづり下さいませんか（漢江通鐵道官舍二一の一麗原）▲京中五年生敎科書御入用の方は電話光一〇二七へ又第二高女四年生敎科書ゆづり受度し同番へ御一報あれば參上致します（ライオン屋）▲尋常科四年以上各學年の敎科書及參考書不用につき無償差上ます（電龍一一二番花田）

ラヂオ　JODK　二十九日（水）

午前七時三〇分　ラヂオ體操（A）
同一〇時三〇分　氣象通報
同一〇時四五分　料理獻立　日用品値段　鮮魚相場　京城府廳水產市場發表
正午　時報
午後〇時五分　滿洲より
同〇時四〇分　ニユース
同一時一〇分　家庭講座　朝鮮上から見た結婚問題（三）　李甲秀
同一時一五分　特別講座　スピードアップされた新列車時刻に就て　鐵道局營業課長　佐藤作郎
同四時〇分　ニユース　公示事項
同五時〇分　中等專門學校入合試格者發表豫定日
同五時四五分　職業紹介事項　當夜のプログラム發表
同六時〇分　童謠劇（A）ヨーロー姫　北村壽夫作　吉原規作曲　合唱　JOAK唱歌隊　伴奏指揮　福田宗吉
同六時二〇分　コドモの新聞（A）　關屋五十二
同六時二五分　講演　半島水產業の概勢　總督府技師　松野二平
同七時〇分　ニユース　公示事項　翌日のプログラム發表
同七時三〇分　講演（A）聯盟脫退通告の意義　外務省條約局長　特命全權大使法學博士　松田道一
同八時〇分　邦樂（A）歌舞伎座より中繼＝花舞台夜の猿曳　鳴神八幡宮の場

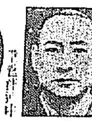

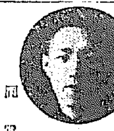

女大名　松本幸四郎
奴　市川猿五郎
腰元　晃子
猿曳　坂東三津五郎
淨瑠璃　常磐津文字太夫
同　常磐津政太夫
同　常磐津欣男太夫
同　常磐津節太夫
三味線　常磐津菊三郎
同　常磐津菊吉
同　常磐津文次郎
鳴物連中　杵屋榮藏社中

同八時五〇分　連續講談（A）水戶黃門道中記（第三席）　田邊南龍
同九時三〇分　時報（A）氣象通報
同九時四五分　朝鮮俱樂部　沈淸傳中（三）父女相逢　丁正烈　韓成俊

家庭講座　新列車時刻改正に就て

午後二時十五分　佐藤作郎

愈々四月一日から列車時刻が改正されることになりました、之は內地を旅行するのに可成り永い時間を空費しそれ許りでなく列車內の退屈を少しでも減少しやうと云ふ趣旨から線路の堪へ得る範圍內で大改正を行ふことになつたのであります、又これに依りまして郵便物等もそれだけ早く到着することにもなるのであります、委しきことは放送の際お話申上げます

講演　半島水產業の概勢

午後六時二五分　松野二平

三方海に圍まれた朝鮮の水產業は古來天惠に富んでゐたとは云へ總督府始政以來益々發達して總督府の施設民間の自覺と努力とに依つて漸次好績を示し、最近の漁獲高は四十六百萬圓、水產製造高は二千八百十萬圓、養殖高は二百六十萬圓に達し合計七千七百餘萬圓の總生產高に達してゐる。併合直後の明治四十四年に比較すると漁獲高に於て七・一倍、養殖高に於て二五・一倍、製造高に於て一〇・七倍し驚く可き發達を爲してゐる

演藝案內

東亞俱樂部　帝國キネマ　廿八日より上映　東亞二大名作を獲して愈々春陽映畫壇に贈る是が東亞の大壯觀！　大衆料金十錢

あこがれの嵐門の變貌ぶりは？前篇主演河部の技倆？興味はこの一點に集中する……

帝國キネマ超特作　村上浪六原作　後藤岱山監督　きさらぎ九平　念流無敵篇（後篇）　嵐門光三郎　木下双葉　片岡左衞門　阪東國太郎　市川花紫　阪東太郎　楯武夫　外オールスター

F・B・O社超特作　ゼームス・デユガン氏監督　ヒユー・ドレツヴオアー氏主演　躍る曲線美　デユアン・タムソン嬢　サリー・ブレーン嬢共演　水上スポーツの亜觀！甘美にも似た學生ロマンス

河合特作現代劇篇　太田辰治原作　吉村操監督　翠糸路　阪田英二　片桐恒郎　大岡怪童　松田三郎　橘喜久子特別出演　共演　東京合併記念映畫　微笑む東京　今や帝都東京は世界第二の大都會として其の華々しい第一歩を踏み出した…是を記念すべく河合が總動員をもつて大東京を撮影せる明朗なる一篇である

朝鮮劇場　仁寺洞八五　公園裏入口　電光三三一　朝鮮劇場

三月二十九日晝より三日間　ユニヴアーザール社超特作全發聲映畫　フランケンシユタイン　全十卷　監督ヂエムスホエール氏　コリンクライヴ氏　主演メーグ・クラーク孃

◇パラマウント社特作全發聲日本版　女秘書の秘密　全八卷　監督アランクボサキ氏　主演クローデツトコルベール孃

次週＝三月三十一日晝より七日間　パラマウント社超特作全發聲日本版（外寶敷を豪壯あり）

◇パラマウント社特作全發聲日本版　暴君ネロ　全十四卷　ラヂオは笑ふ　全十卷　（像告＝白鳥出買つたら、七面人の…）

パテー社特作發聲映畫　ジヨージ・エスク氏監督　スタン・ローレル氏　カセリン・グラント嬢主演　田舍一番呑氣者

形見…自然が生んだグロテスカな驚異…朝鮮の誇り世界的名勝地　天下奇勝金剛山（寫眞）

喜樂館

東亞超特作時代劇　三村伸太郎原作　脚色　澤村國太郎主演映畫　大岡政談　十三夜見世物侍　木下双葉　正宗新太郎　外オールスターキャスト　定評ある此の巨匠、正宗、双葉、主演國太郎を配する！外に東活のベスト・メムバーを取り揃へた何んで悪からう筈がない！明朗なアンの前に提供す

悲劇　ベルス（原名鈴）　黃金の……ライオネル・バリモアー氏大熱演　ジヨン・バリモアー氏令兒　ゼームス・ヤング氏監督　エルクーン・ナヤトリアン氏原作　チヤド・ウイツク社超特作

朝日座　本町五丁目　電本二三一〇

日陞者、ロビンソンクルソン、お歟天人、未亡人の俱樂部、六月十三日の夜

三月二十八、九兩日　國防獻金演藝會　主催　新町券番藝妓一同　後援　新町券番　每夕午後七時開演　其の筋のお達しに依りお摘所取りは出來ませんから御早く御入場の程お願ひ致します

喜樂館　本町五九七

三月廿二日封切　京城キネマ界の人氣を獨占し一大恍惚境を現出する　日活現代劇超特作映畫　新藝術一大豪華版　菊池寬原作　脚色小林正　監督山本嘉次郎　撮影松澤文男　受難華　市川春代　夏川靜子　新人村瀬幸子　田村道美　彩桂兒　井染四郎　南部章三　瀬良章太郎　大崎史郎　共演

日活超特作映畫　千惠プロ　文藝春秋オール讀物號所載　元祿檜笠　原作土師清二　脚色監督稻垣浩　伴奏　片岡千惠藏主演　澤村國太郎　山本禮三郎　伏見信子　特別出演　オールスターキャスト

日活現代劇特作　原作脚色江間摘　撮影碧川道夫　監督熊谷久虎　戀愛競技場　高津愛子　杉山昌三九　市川春代　田中春男　主演

京城演藝館

琵琶歌（サウンド版）　原作大倉桃郎　監督野村芳亭　新撰川村花菱　錄音土橋晴夫　琵琶界の泰斗佐藤旭洋氏特別出演　川崎弘子　岡讓二　筑波雪子　竹內良一　藤城文子　新井淳　武田春郎　日守新一　共演

時間興行なれ共階上四十錢　階下四十錢　學生三十錢

一代の名藝行大岡越前守の腹心同心として名を馳せし龍太郎と其の腹心の下引の捕物帖……大岡政談第二話　悲戀の奇…新興キネマ超特作　小畑實の…松竹下加茂…

京城演藝館　日の出町三丁目　電本二三三〇

○京山華千代一行　四月一日より四日間限　女流浪曲界の泰斗　博多川末座時代の女流浪界の第一人者華千代一行を迎へて當る四月一日より四日間限り當館に上演仕候

團成社　電光九〇〇

三月二十五日晝間封切　◇FOX特別提供全發聲　極北の嵐　全九卷　◇FOX特作全發聲　フランクボザーキ監督　ほゝえみの街　九卷　チヤールスフアーレル氏　マリオン・ニクスン嬢主演　世界の大都會ヤンキーの心臟ロマンスの街微笑の街紐育その街の灯はあすも亦の約束を繰り返して決して『アデユー』を告げない若き男女に捧げる感傷篇

◇ニユース　次週三十日晝より　當々二大巨篇同時封切　MGM全發聲日本版　世界的大衆作　アルセーヌ・ルパン　モーリスルブラン氏原作　全十二卷　ジヨン・バリモア　ライオネル・バリモア兄弟主演

M・G・M全發聲日本版　W・S・ヴアンダイク氏作品　キユーバの戀唄　全十卷　世界的聲樂家ローレンス・チベツト氏　ルペ・ベレズ孃主演

大正館　竹添町

三月二十三日より封切特別大興行　パラマウント社特作超大編　マメード社特作コメデー　蛙の王樣　松竹キネマ京都下加茂特作時代劇　原作脚色水門王吉　監督犀藤雪六　珍勇大車輪

大都映畫　尾上榮五郎特別出演　隼組捕物帳　志賀靖郎　中村吉松　北原露子　千早晶子　共演

京龍館　帝國キネマ　電龍一三一

廿八日封切　破鏡入場料大人卅錢小學生十錢

中央館　マキノ帝キネ　電本二三二四

廿八日より名高週間　讚部涙映の渦を卷き起せる超特作名畫　映突如公開　ユニヴアーサル本年度特作發聲映畫　監督ジヨン・フランシス氏作品　活動屋往來　全十卷　主演ジヨージ・シドニイ氏　チヤールス・ムレイ氏　久方振りのシドニイとムレイ兩優合せスチオ內外を思存分刑憩の爆笑篇……

新興キネマ本年度現代劇部超特作　有閑令息劇作品　明治文壇の重鎭　渡邊霞亭先生原作　渦卷　全十卷　新人水谷八重子　桂木泰輔　森静子　助演　由利健次　德川良子　泉清子　歐川　明治の一名作…是が情……一代の傑作渡邊霞亭先生の……

近日公開　暴君ネロ　白蓮　光罪と共に　ブロンド・ヴイナス　天狗頹

●人の身體の中で一番汚いところは手です　黴菌は手から手へ移り易いからです
●お食事の前や外からお歸りになつたら花王石鹸で手をお洗ひ下さい　それは自分の爲ばかりでなく公衆生活の道德です
●お肌に親切な花王石鹸は黴菌をも洗ひ落して皆樣の健康をお護りします

東京・花王石鹸株式會社長瀬商會・大阪